യുറീക്ക 2019

little KITEs

M.A.H.S
THURAVOOR

ആശംസ.....

M.A.H.S, Thuravoor ലെ കുട്ടികൾക്ക് IT ക്ലബായ ലിറ്റിൽ കൈറ്റ്സ് എന്ന ഈ പദ്ധതിയുടെ ഭാഗമാ വാൻ കഴിഞ്ഞത് ഒരു മഹാഭാഗ്യമായി കരുതുന്നു. കുട്ടികളുടെ ഭാവി ജീവിതത്തിൽ കൈത്താങ്ങാ വാൻ കഴിയുന്ന ഈ പദ്ധതിയ്ക്ക് എല്ലാവിധ ഭാവു കങ്ങളും നേരുന്നു. ലിറ്റിൽ കൈറ്റ്സിന്റെ ഭാഗ മായി എന്റെ കുട്ടികൾ തയ്യാറാക്കുന്ന ധ്വനി എന്ന ഡിജിറ്റൽ മാഗസിന് എല്ലാവിധ ആശംസകളും നേരുന്നു.

P.V. Antony
H.M & Principal in charge

ആശംസകൾ

വിദ്യാലയത്തിന്റെ മുഖം പരിപൂർണ്ണമായും ഹൈടക്കായും ഡിജിറ്റലായും ഇന്ന് മാറിയിരിക്കുന്നു. എന്നതിന്റെ തെളിവായി ലിറ്റിൽ കൈറ്റ്സ് വിദ്യാർത്ഥികളുടെ സാങ്കേതിക മാറ്റവും, ഭാവനയും ഒത്തൊരിമിച്ചപ്പോൾ രൂപം കൊണ്ട ധ്വനി എന്ന ഡിജിറ്റൽ മാഗസിന് എല്ലാവിധ ആശംസകളും നേരുന്നു.

Joseph Kodiyan
Manger

ഉള്ളടക്കം

- ചരിത്രം
- അമ്മ
- ലേഖനം ജനിക്കുന്നു
- പുസ്തകം ഒരു നല്ല സുഹൃത്തും ഗൃഹനാഥനും
- പായുന്ന ലോകമേ
- തിരികെ വരില്ലെങ്കിൽ കൂടി
- സമ്മാനം
- രാത്രി ഇരുണ്ട രാത്രി
- കർക്കശക്കാരി മഴ
- എന്റെ അച്ഛൻ
- മാനത്തെ മഴവില്ല്
- പട്ടണം
- വരകളിലൂടെ
- ഫോട്ടോഗ്രാഫിയിലൂടെ

ചരിത്രം

പ്രകൃതിരമണീയവും ക്രൈസ്തവ പാരമ്പര്യവും നിറഞ്ഞുനിൽക്കുന്നതുമായ തുറവൂർ ഗ്രാമത്തിന്റെ ചൈതന്യവും, ജീവസ്രോതസും, തിലകക്കുറിയുമാണ് ഈ സരസ്വതി ക്ഷേത്രം. 1982 ജൂൺ മാസത്തിൽ റവ. ഫാ.ജോസഫ് കുടിയിരിഷിലിന്റെ മാനേജ്മെന്റിൽ ഈ വിദ്യാലയം പ്രവർത്തനമാരംഭിച്ചു. പ്രഥമ ഹെഡ്മാസ്റ്റർ ശ്രീ. കെ.റ്റി ജോസ്സാറും, നാല് അധ്യാപകരും 3 ഡിവിഷനുകളുമായി പള്ളി വരാന്തയിലായിരുന്നു തുടക്കം. മുൻ നിയമസഭാ സ്പീക്കർ ശ്രീ.എ.പി കുര്യൻ സ്ക്കൂൾ കെട്ടിടത്തിന്റെ ശിലാസ്ഥാപനകർമ്മം നിർവ്വഹിച്ചു. കാലത്തിന്റെ സ്പന്ദനകൾ ഏറ്റുവാങ്ങി 1997 ൽ ആദ്യ ഇംഗ്ലീഷ് മീഡിയം ബാച്ച് ആരംഭിച്ചു. 2015ൽ മാനേജർ റവ.ഫാ.മാത്യു ഇടശ്ശേരിയുടെ നേതൃത്വത്തിൽ സ്കൂൾ ഹയർ സെക്കന്ററി ആയി ഉയർത്തപ്പെട്ടു. പൊതുവിദ്യാഭാസ സംരക്ഷണത്തിന്റെ ഭാഗമായി സംസ്ഥാന സർക്കാരിന്റെ പ്രേജക്ട് അനുസരിച്ച് എല്ലാ ക്ലാസ് മുറികൾ ആക്കി മാറ്റാൻ കഴിഞ്ഞു. ഞങ്ങളുടെ മുൻ വിദ്യാർത്ഥികൾ രാജ്യത്തിന്റെ വിവിധ ഭാഗങ്ങളിൽ ഉന്നതപദവി അലങ്കരിച്ച് സേവനം ചെയ്യുന്നു.

അമ്മ

ഒരിടത്ത് അഷു എന്ന കുട്ടിയുണ്ടായിരുന്നു. അവന് അമ്മയും ഒരു സഹോദരിയും ഉണ്ടായിരുന്നത്. അവന്റെ അച്ചൻ ഒരു അപകടത്തിൽ മരിച്ചിരുന്നു. അവന്റെ അമ്മ കൂലിഷണി ചെയ്താണ് കുടുംബം പോറ്റിയിരുന്നത്. അവർ കഷ്ടഷെ ട്ടാണ് ജീവിച്ചിരുന്നത്. അഷുവിന്റെ ചെരുഷ് തേഞ്ഞുപോയി രുന്നു. അതിന്റെ പേരിൽ കൂട്ടുകാർ അവനെ കളിയാക്കിയി രുന്നു. അവനെ അത് സങ്കടഷെടുത്തി. അവൻ അമ്മയോട് പ രാതി പറഞ്ഞു. അമ്മ അവനെ ആശ്വസിഷിച്ച് പറഞ്ഞു. എന്റെ കൈയ്യിൽ ഇഷോൾ ഒന്നുമില്ല. പിന്നെ വാങ്ങിതരാം പ ക്ഷേ അവൻ അടങ്ങിയില്ല. അവൻ അമ്മയോട് വഴക്കിട്ടു. അവന്റെ അമ്മക്ക് എന്തു ചെയ്യണമെന്നറിയില്ല. അമ്മൂ ദാരിദ്രം കാരണം നാളെ മുതൽ ജോലിക്ക് പോകുവാൻ ഒരുങ്ങുന്നു. അമ്മയ്ക്ക് മകന്റെ ആഗ്രഹം നിറവേറ്റണം എന്ന് തോന്നി.

അമ്മുവിന് പിറ്റേന്ന് പനി വന്നു. അത് കാരണം ജോലിക്ക് പോകുവാൻ കഴിഞ്ഞില്ല. അമ്മ ആഹാരം കഴിക്കാതെ സ്വന്തം ചിലവ്കുറച്ച് അമ്മുവിനെ ആശുപത്രിയിൽ കൊണ്ടുപോയി മരുന്നു നല്കി. കുറച്ചു ദിവസത്തിനുശേഷം രോഗം മാറി. അമ്മ ചെരുപ്പ് വാങ്ങുവാൻ പണം സ്വരൂപിച്ചു. അമ്മ അവന് ചെരുപ്പ് നല്കി. അപ്പു അമ്മയെ കെട്ടിപിടിച്ചു. അമ്മയ്ക്ക് എങ്ങനെ പണം ലഭിച്ചു എന്ന് മനസ്സിലായി. ഉണം സമ്പാദിക്കാൻ തനിക്ക് വേണ്ടി ആഹാരം വരെ ആ അമ്മ ഉപേക്ഷിച്ചിരിക്കുന്നു. അവന്റെ അമ്മ അല്ല, എല്ലാ അമ്മയും മക്കൾക്ക് വേണ്ടി ജീവൻ വരെ ത്യജിക്കുന്നു. തന്റെ അമ്മയും അങ്ങനെയാണ് എന്ന് തോന്നി. അതിൽ അവൻ അഭിമാനിച്ചു. അതിലധികം അഹങ്കരിച്ചു.

Ann Mary Davy
VIII B

ലേഖനം ജനിക്കുന്നു

രാത്രിയിൽ ഒത്തിരി ആലോചിച്ചു. ഒരു ചെറുകണികപോലും മനസ്സിൽ വന്നില്ല. അടുത്ത ദിവസം ക്ലാസ്സിൽ കൊടുക്കുവാനുള്ളതാ ഈ ലേഖനം. എന്ത് എഴുതും ഒന്നും അറിയില്ല. മൂളിപ്പാട്ടും ഗാനമേളുമായി കൊതുകും പരിവാരങ്ങളും എത്തി. അവർ എന്റെ ശ്രദ്ധ കളഞ്ഞു. ഇവയെ ഓടിക്കാൻ ഞാൻ ചന്ദനത്തിരി ക്കത്തിച്ചു. പക്ഷേ കാര്യമൊന്നും ഉണ്ടായില്ല. എങ്കിലും ചെറിയ ഒരു സ്വസ്ഥത ലഭിച്ചു. ഇടയ്ക്ക് അമ്മ എന്നെ വിളിക്കും "മോളെ .... ലൈറ്റ് അണയ്ക്ക് കരണ്ട് ബില്ല് വളരെ കൂടുതലാ..." എന്തോ ഞാൻ അത് കേട്ടില്ല എന്ന ഭാവം നടിച്ചു. കുറെ കഴിഞ്ഞപ്പോൾ എന്തോ ഞാൻ ലൈറ്റ് കിടത്തി ഉറങ്ങാൻ കിടന്നു. അപ്പോൾ എന്റെ തീരുമാനം മാറിയോ എന്ന് എനിക്ക് തോന്നി. എന്റെ മനസ്സ് പറയുന്നതുപോലെ തോന്നി "വേണ്ട ലേഖനം വേണ്ട, കവിത മതി" എന്ന് പക്ഷേ കവിത എഴുതുവാനുള്ള ഒരു ആസയവും കിട്ടിയില്ല.

ഞാൻ ഉറങ്ങാൻ കിടന്നു. എന്തോ ഉറക്കം വന്നില്ല. അമ്മ വീണ്ടും വിളിച്ചു, എന്തോ പറഞ്ഞു, ശ്രദ്ധിച്ചില്ല, കുറച്ചുകഴിഞ്ഞപ്പോൾ അമ്മ വന്നു. ഞാൻ പേഷറും പേനയും എടുത്തു. എഴുതാൻ തുടങ്ങി ലേഖനം അമ്മമയുടെ സ്നേഹം

പാലുപോലെ മൃദുലമായ അമ്മ തുമ്പപ്പു പോലെ ശോഭയേറിയ അമ്മ. അമ്മയുടെ സ്നേഹം അന്തരീക്ഷം മുഴുവനും പടർന്നു. ഞാൻ അത് ആസ്വദിച്ചു.

Dona Thankachan
VIII B

പുസ്തകം – ഒരു നല്ല സുഹൃത്തും ഗുരുനാഥനും

ശരീരത്തിന്റെ വളർച്ചയ്ക്ക് ഭക്ഷണം ആവശ്യമാണ്. അതുപോലെ തന്നെ മാനസീക വളർച്ചയ്ക്ക് വായനാശീലം ആവശ്യമാണ്. നമുക്ക് ആവശ്യമായ അറിവുനല്കുന്ന കൂട്ടുകാരനായ ഗുരുനാഥനാണ് പുസ്തകം. നല്ല പുസ്തകങ്ങൾ തെരഞ്ഞെടുത്ത് വായിക്കുവാൻ ശ്രദ്ധിക്കണം. പഴയകാലത്ത് നാട്ടിൻ പുറങ്ങളിൽ പോലും നല്ല ഗ്രന്ഥശാലകൾ ഉണ്ടായിരുന്നു. വായനക്കാർ ഇല്ലാതായപ്പോൾ ഗ്രന്ഥശാലകളും കുറഞ്ഞു.

നല്ല പുസ്തകങ്ങൾ നല്ല സുഹൃത്തുക്കളെപ്പോലെയാണ്. അവ നമ്മെ നൻമയിലേക്ക് നയിക്കും. ചീത്ത സ്വഭാവമുള്ള കൂട്ടുകാർ നമ്മെ തിൻമയിലേക്കു നയിക്കുന്നതുപോലെ ചീത്ത പുസ്തകങ്ങൾ തെരഞ്ഞെടുക്കുന്നതിലും ശ്രദ്ധിക്കകണമെന്ന് പറയുന്നത്.

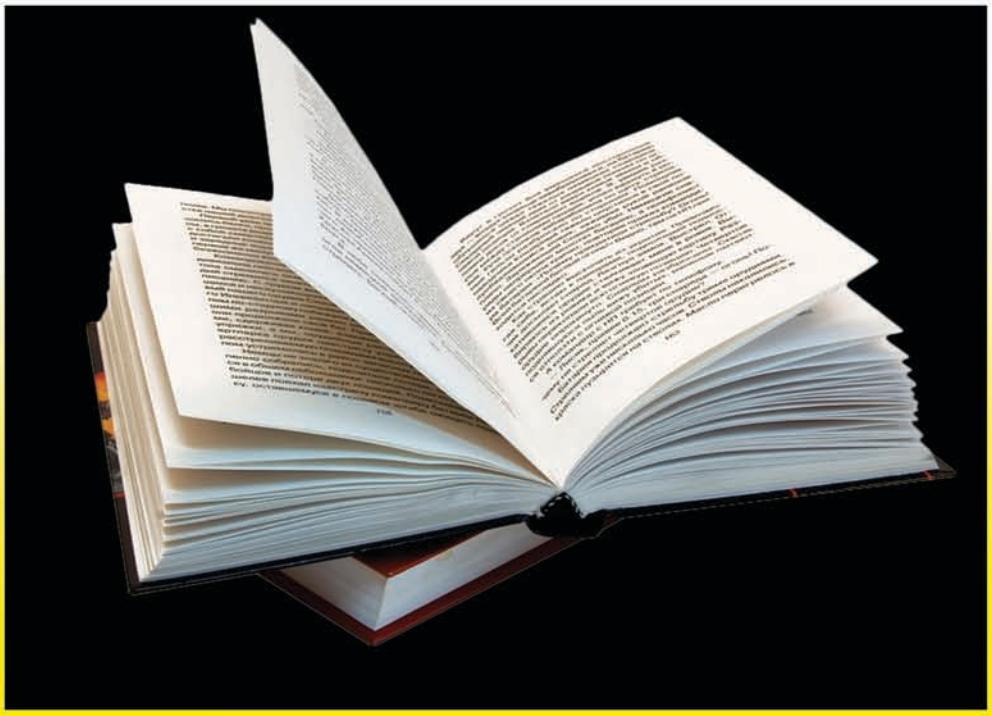

വടിയെടുക്കാതെയും കണ്ണുരുട്ടാതെയും നമ്മെ ഉപദേശിക്കുന്ന നല്ല ഗുരുനാഥനാണ് പുസ്തകം എന്നാണ് വായിക്കുന്നതിലും ശ്രദ്ധിക്കേണ്ടതുണ്ട്. എത്ര പുസ്തകം വായിച്ചു എന്നതിലല്ല എങ്ങിനെ വായിച്ചു എന്നാണ് പ്രധാനം. വെറുതെ വായിച്ചുതള്ളിയിട്ടു കാര്യമില്ല.വായിക്കുന്ന പുസ്തകങ്ങളിൽ ഉള്ള കാര്യങ്ങളിൽ പിന്നീട് ആവശ്യമായി വരുമെന്നു തോന്നുന്നവ ഒരു നോട്ട്ബുക്കിൽ കുറിച്ച് വയ്ക്കുന്നത് നന്നായിരിക്കും. പിന്നീട് എപ്പോഴെങ്കിലും അത് ഉപകരിക്കും.

നാം നേടുന്ന അറിവിൽ ഒരു നല്ല പങ്ക് നാം സ്വമേധയാ നേടുന്നതാണ്. അതിൽ അധികവും നമുക്ക് ലഭിക്കുന്നത് പുസ്തകങ്ങളിൽ നിന്നുമാണ്. കുട്ടികൾ സ്ക്കൂൾ ലൈബ്രറികൾ പരമാവധി പ്രയോജനപ്പെടുത്തുവാൻ ശ്രമിക്കണം. ശരീരത്തിന് വ്യായാമം പോലെ മനസ്സിന് പുസ്തക പാരായണം ഓജസ്സും ഉണർവ്വും നല്കുമെന്ന കാര്യം പ്രത്യേകം ഓർത്തിരിക്കേണ്ടതാണ്.

Merin Johny
IX B

പായുന്ന ലോകമേ

പായുന്ന ലോകമേ നീ എങ്ങോട്ട്?
തൻ കാര്യം മാത്രം നോക്കി
ജീവിക്കാൻ നിനക്കാവുന്നതെങ്ങനെ?
തന്റെ തൻ സുഖത്തിനായി
മണിമാളികകൾ കെട്ടിവയ്ക്കുന്നു.
മഴുവാൻ മരം വെട്ടി മഴയെ തടയുന്നു
പച്ച വെട്ടി ജീവിതം പച്ചഷിടിഷിക്കുന്നു
മണ്ണിൽ പിറന്നവർ മണ്ണിനെ വെറുക്കുന്നു
പുഴ നികത്തി സുഖലോലുപത പുണരുന്നു
ഓടുന്ന ഓട്ടം മനുഷ്യനെ അന്ധനാക്കീടുന്നു
ലോകമേ തറവാടെന്ന ഗാന്ധിതൻ തത്ത്വം
മാനവർ മറന്നീടുകയാണിന്ന്
നാം എന്നും സമ്പന്നരായിരിക്കില്ല
ഒരിക്കൽ നമുക്ക് പോകേണ്ടതല്ലയോ
ഒരു തരി മണ്ണും അവനുള്ളതല്ല
വെളിച്ചം തേടി ഇരുളിലിഴയുന്നു
പച്ചതേടി മരുഭൂമിയിലലയുന്നു
ഈശനെ തേടി ഏങ്ങും അലയുന്നു
കാൺമതില്ല വാനവർ
ഈശനെ പട്ടിണിപാവങ്ങളിൽ

Soumya P.S
IX B

തിരികെ വരില്ലെങ്കിൽ കൂടി

പൊന്നണിഞ്ഞ് നിന്ന പഴയകാലം
അരുണരശ്മിയാൽ ശോഭിച്ച പ്രകൃതി
ഓർക്കുകയാണോ പഴയകാലം
ഗീതം പകർന്നു പറന്ന പക്ഷികൾ
സുഗന്ധം പരത്തിയ പൂവുകൾ
ഫലദായകമായ് നിന്ന വൃക്ഷങ്ങൾ
മാനം മുട്ടിനിന്ന ഗിരിനിരകൾ
ഇന്നെല്ലാം സ്വപ്നങ്ങളായി അവശേഷിക്കുന്നു.
സൂര്യപ്രകാശത്താൽ ചുട്ടുപൊള്ളി ഭൂമി
കരിഞ്ഞുണങ്ങിയ മരങ്ങൾ
ഗീതം മറന്നുപോയ പക്ഷികൾ
സുഗന്ധം നഷ്ടപ്പെട്ട പൂവുകൾ
ഓർക്കുകയാണോ പഴയകാലം ഇനി
ഒരിക്കലും തിരികെ വരില്ലെങ്കിൽ കൂടി

Aparna Shajan
VIII B

സമ്മാനം

അവളുടെ പേര് അമ്മു. അവൾക്ക് അമ്മയും ചേട്ടനുമാണുള്ളത്. അച്ഛൻ മരിച്ചു. അമ്മുവിന്റെ ജനനവും അവളുടെ അച്ഛന്റെ മരണവും ഒന്നിച്ചായിരുന്നു. വലിയ ഒരു ഫാക്ടറിയിലെ തൊഴിലാളി ആയിരുന്നു അമ്മുവിന്റെ അച്ഛൻ. അമ്മു ജനിച്ചതറിഞ്ഞ് തിടുക്കത്തിൽ ഫാക്ടറിയിൽ നിന്ന് വരുന്ന വഴിക്ക് ഒരു റോഡപകടം തീർന്നു അമ്മുവിന്റെ അച്ഛൻ അമ്മു ജനിച്ചതറിഞ്ഞ് തിടുക്കത്തിൽ ഫാക്ടറിയിൽ നിന്ന് വരുന്ന വഴിക്ക് ഒരു റോഡപകടം തീർന്നു അമ്മുവിന്റെ അച്ഛന്റെ ജീവൻ.. അച്ഛന്റെ മരണവാർത്ത അറിഞ്ഞതോടുകൂടി അമ്മ രോഗിണിയായി തീർന്നു. അങ്ങനെയിരിക്കെ ഒരോണഷ്ടുലരിയിൽ അമ്മുവിന് ഒരു ചെറുഷ്ടൂതി. ഈ ഓണഷ്ടുലരിയിൽ ഒരു പുത്തനുടുഷ്ട്, ഒരു ജോഡി കമ്മൽ, മാല, വള ഈ കൊച്ചു ആഗ്രഹം അവൾ അമ്മയോട് പറഞ്ഞു.

അമ്മ പറഞ്ഞു ചേട്ടനോട് പറയ്. ചേട്ടൻ ഒരു പാർട്ടി പ്രവർത്തകനാണ്. അമ്മു തന്റെ ആഗ്രഹം ചേട്ടനോട് പറഞ്ഞു.എന്ത് പറയുമ്പോഴും ഒരു മൂളം അപ്പോഴും ചേട്ടൻ മൂളി. അന്ന് രാത്രി അമ്മു പടിവാതിക്കൽ തന്റെ ചേട്ടൻ വരുന്നതും കാത്ത് ഇരുന്നു. അൽപ്പ സമയം കഴിഞ്ഞു ഒരു വണ്ടി വന്നിറങ്ങി. ചുവന്ന പട്ടിൽ പുതപ്പിച്ച ഒരു ശരീരം അയൽ വാസികൾ വന്നു കൂടി തുടങ്ങി. വീട്ടിൽ ഒരു പന്തലുയർന്നു. അമ്മ അലമുറയിടാൻ തുടങ്ങി. അമ്മുവിന് ഒന്നും മനസ്സിലായി. പെട്ടെന്നാണ് അമ്മു അത് കണ്ടത് നീണ്ട് നിവർന്ന് കിടക്കുന്ന ശരീരത്തിന്റെ കൈവെള്ളയിൽ ഒരു കവർ. അമ്മു ആ കവർ വലിച്ചെടുത്തു തുറന്നുനോക്കി. അടക്കാനാവാത്ത സന്തോഷം തോന്നി അമ്മുവിന്. കവർ പിടിച്ച് അവൾ അമ്മയുടെ അടുത്തെത്തി പറഞ്ഞു. അമ്മേ ഇതാ എനിക്കായി ചേട്ടൻ മേടിച്ച ഉടുപ്പ്. അപ്പോഴും ആ കുരുന്ന് അറിഞ്ഞില്ല തനിക്ക് സമ്മാനവുമായി വന്ന തന്റെ ചേട്ടൻ വാനിലേക്ക് പറന്നുപോയെന്ന്.

Ashna Wilson
VIII B
Edit: Angel Mariya P. Joy

രാത്രി ഇരുണ്ട രാത്രി

കറുകറുത്ത യക്ഷിയെപ്പോൽ
സടവിടർത്തിയാടിടുന്ന കാളിയാണുരാത്രി
ഭദ്രകാളിയാണു രാത്രി
ചെറുവിളക്കുമേന്തി വന്നു മുന്നിൽ വന്നു മിന്നിടുന്ന
കൊച്ചു കൊച്ചു മിന്നാമിനുങ്ങുകളുടെ രാത്രി
മിന്നുന്നോരു രാത്രി

Dona Thankachan

കർക്കശക്കാരി മഴ

വൈകുന്നേരം വിദ്യ അഭ്യസിച്ചശേഷം പള്ളിക്കൂടത്തിൽ നിന്ന് മടങ്ങി. അസ്തമയസൂര്യന്റെ ചെമ്പട്ടിൻ വർണ്ണം ആസ്വദിച്ചുമടങ്ങുകയായിരുന്നു. പെട്ടെന്ന് ആകാശം വിഷം കടിച്ചപോലെ കറുത്തിരുണ്ടു. സൂചിപോലുള്ള ഒരു മഴത്തുള്ളി മുഖത്തുപതിച്ച് കവിളിനെ തലോടി മണ്ണിൽ ചേർന്നു. സിംഹത്തിന്റെ ഗർജനാരവത്തോടെ ഒരു കൊട്ടികലാശം പോലെയിറങ്ങിവരുന്ന മഴ. കാവടിയാടുന്ന പോലാടുന്ന കാറ്റിന്റെ താളത്തിനൊത്ത് നർത്തനം ചെയ്യുന്ന മഴപെയ്ത്ത്. ധൃതിയിൽ ഇഴയുന്ന പാമ്പുപോലെ കനകവിഞ്ഞൊഴുകുന്ന തോടുകൾ. കലഹകാരിയെ ഭയന്ന് ഓടുന്ന ഒരു പറ്റം ആളുകൾ.

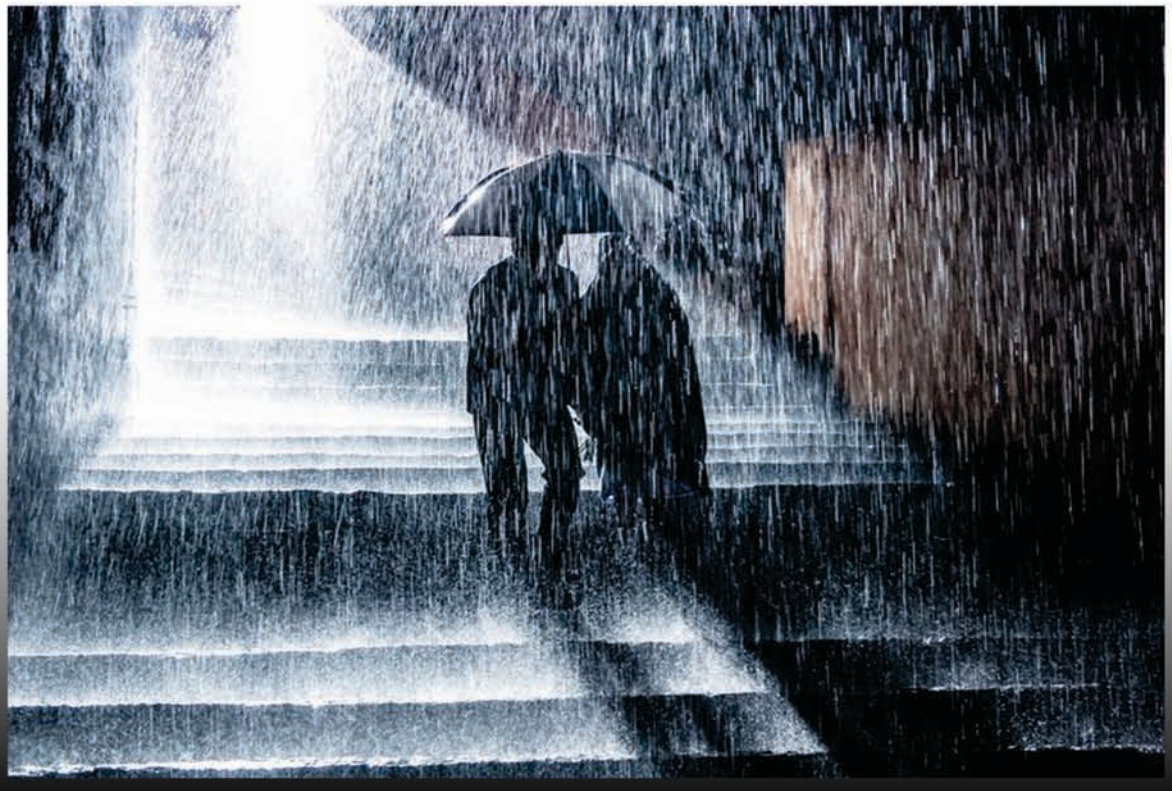

സംഘീതമായി മണ്ണിൽ പൊഴിയുന്ന മഴയെ വീക്ഷിച്ചിരിക്കുന്നവർ വീഥിയുടെ ഇരുവ ശങ്ങളിലും നട്ടുവളർത്തിയ മരങ്ങൾ വീഥിക്ക് പ ച്ച പൂമെത്തസമ്മാനമായ് നല്കി. തന്റെ വര വിൽ മാത്രമെ ഇരുളുണ്ടാകൂ എന്നഹങ്കരിച്ചി രുന്ന സന്ധ്യയെ വെല്ലുന്ന, ഭൂമിയെ പതിയെ പ തിയെ ഇരുളിലേക്ക് നയിക്കുന്ന ഭ്രാന്തിയായി മാറിയിരുന്നു. ഭയാനകമായി അന്തരീക്ഷം. എന്തോ തന്നെ ആക്രമിക്കാൻ വരുന്നെന്നു കരുതി ഭയന്നോടുന്ന ചെടികൾ തങ്ങളെ രക്ഷി ക്കണെ എന്ന് പറഞ്ഞ് ജഗദീശ്വരനോട് പ്രാർത്ഥി ച്ചതിന്റെ ഫലമായി, തീവ്രമായ ശാന്തതയിൽ മുങ്ങി താഴുന്നു. എങ്ങും മണ്ണിൽ സുഗന്ധം പര ന്നു. എന്തോ അരുതാത്തത് സംഭവിച്ചശേഷ മുള്ള ശാന്തതയിലും കരച്ചിലുനുശേഷമുള്ള ഏന്തലിലും ഒളി മങ്ങിയ മഴപെയ്ത്തിൽ നിന്ന് രോഷാകുലനായ ഇരുളിലേക്ക് ചായ്ഞ്ഞു.

Soumya P.S
IX B

എന്റെ അച്ചൻ

അലയുന്നു ഞാൻ ആ വിളിക്കുവേണ്ടി
എൻ കണ്ണുനീർ ഇതുവരെ മാഞ്ഞിതില്ല
എൻ അച്ഛനുവേണ്ടി ഞാനിത്രയും
കരഞ്ഞിട്ടും ഒരു നോക്കു കാണുവാൻ അനുവദിച്ചില്ല
എന്റെ അച്ചന്റെ മുഖം ഇന്നും
എൻ മനസ്സിൽ കരയും ഓർമ്മകളായി നിന്നിടുന്നു
സ്നേഹത്തിനുടമയായി എന്നെ എന്നും ലാളിച്ചു
വളർത്തിയതു ഓർക്കുന്നു, എന്നും ഞാൻ
കാത്തിരിക്കും എൻ അച്ചനെന്ന വിളിക്കുവാൻ
വേണ്ടി, ഇന്നെന്റെ അച്ചന് എന്നെ വിളിക്കുവാൻ
സാധിക്കുന്നില്ല, എങ്കിലും ഞാൻ കാതോർക്കുന്നു
എന്റെ അച്ചന്റെ വിളിക്കായി...

Maneesha Santhosh
VIII C

മാനത്തെ മഴവില്ല്

മാനത്തിനുണ്ടൊരു വർണ്ണമായ
എഴുനിറമുള്ള മഴവില്ല്...
ആരുതന്നുനിനക്കി വർണ്ണമായ
വർഷക്കാലത്തെന്നെന്നും ചൂടിടുവാൻ
എന്തുകൊണ്ടു മഴവില്ലെ നീ
വേനലിൽ മാനത്ത് ചേലൊത്ത
സപ്തവർണ്ണങ്ങളും നൽകാമോ
എനിക്ക് നീ പട്ടുചേലയതു
നൽകിടാം ഞാൻ
നീ ഇന്നു താഴെയീ ഭൂമിയിൽ
വന്നെന്നാം കാത്തിടാം
എന്റേതായി...

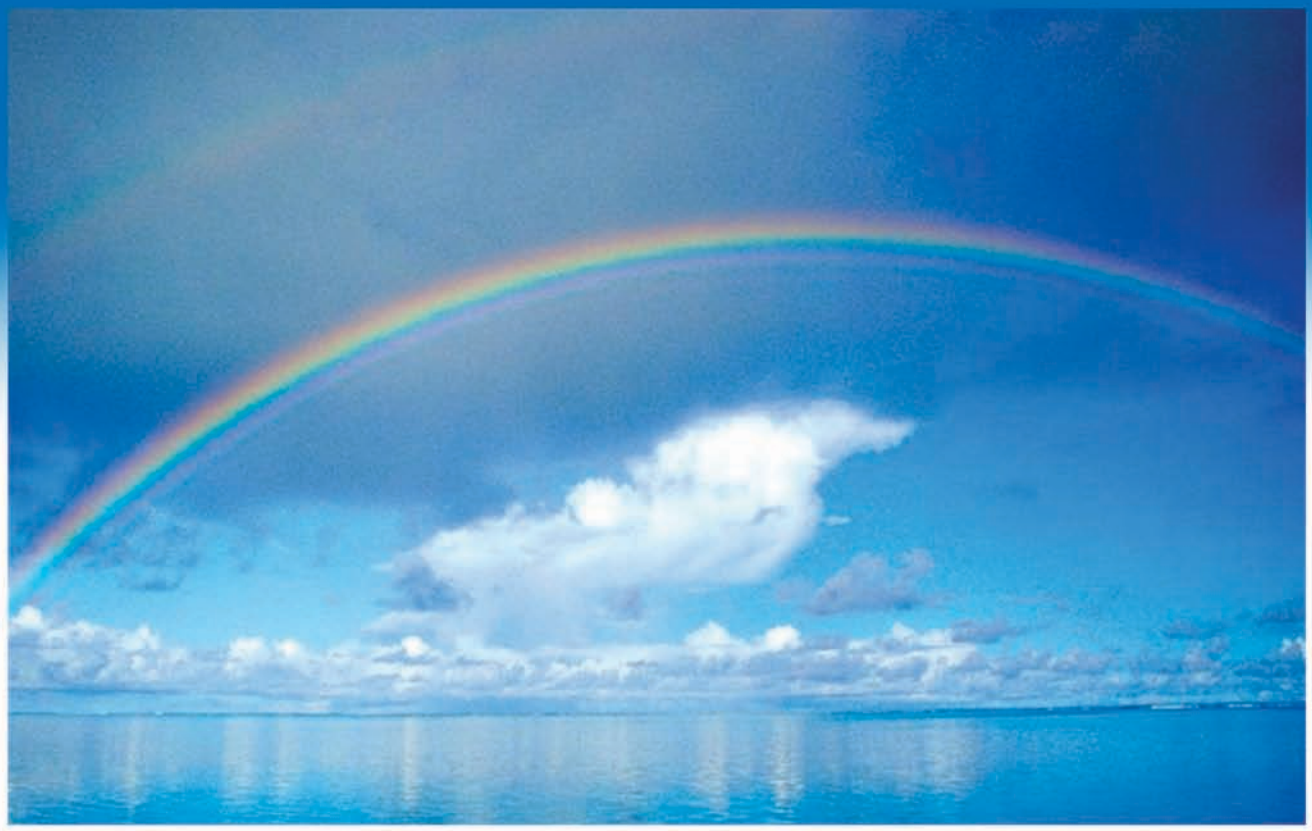

Ashna Wilson
VIII B

പട്ടണം

മിന്നിമറയുന്ന കാഴ്ചകൾ ഒന്നുകൂടി കാണുക അസാധ്യം. നീർന്ന് നില്ക്കുന്ന ജിറാഫ് പോലെയുള്ള ഫ്ളാറ്റുകൾ അഷുവിന് ഒരു വിസ്മയകാഴ്ചകളായിരുന്നു.. കാരണം ഗ്രാമത്തിൽ അതുപോലെയുള്ള കാഴ്ചകൾ അപൂർവ്വം. അവൻ ഒരു തുണി കടയിൽ കയറി. വ്യത്യസ്ത വർണ്ണത്തിലുള്ള പലതരം തുണികൾ മുത്തുകളും നൂലുകളുംകൊണ്ട് മനോഹരമാക്കിയിരിക്കുന്നു. അവന് അത് നിധിക്കുള്ളിൽ നിൽക്കുന്നതായി തോന്നി. പിന്നെ അവൻ പലഹാര കടയിൽ കയറി. ലഡു, ജിലേബി, വർണ്ണകടലാസിൽ പൊതിഞ്ഞ മിഠായികൾ കണ്ടപ്പോൾ തന്നെ വായിൽ വെള്ളമൂറി. അവൻ അതിന്റെ അടുത്തേക്ക് ഓടിയെത്തി എടുക്കാൻ നോക്കി. ആ ...എന്റെ കൈ, അവൻ പറഞ്ഞു. അപ്പോഴാണ് അവന് മനസ്സിലായത്, അത് ചില്ലും കൂട്ടിൽ വച്ച ജെയിൽ പുള്ളികളാണ് എന്ന്.

ആ കൊതിയോടെ അവൻ മൃഗശാലയിൽ ചെന്നു. അവൻ ഇതു വരെ അവന്റെ നാട്ടിലെ അമ്മിണി ആടിനേയും അതിന്റെ മക ളേയും കിങ്ങിണി പശുവിനേയും കുട്ടൻ പട്ടിയേയും കിട്ടു പൂച്ച യേയും ജാനിചേച്ചിടെ കോഴിയേയും ശാന്തചേച്ചിയുടെ താറാവു കളും, എരുമയും പോത്തും മാത്രം കണ്ടിട്ടുള്ളു. എന്നാൽ അവിടെ വച്ച് മൃഗരാജൻ വീരൻ സിംഹത്തേയും വേഗതയുടെ വീരൻ പുലിയേയും ചാടിക്കളിക്കുന്ന കുരങ്ങച്ചൻമാരേയും നീളൻ പാമ്പിനെയും കണ്ടു. അവൻ അത്ഭുതപ്പെട്ടു. പെട്ടെന്ന് ആരോ തട്ടി വിളിച്ചു. നോക്കിയപ്പോൾ അമ്മ ആവി പാറുന്ന ചൂടുകാപ്പിയുമായി നിൽക്കുന്നു. നോക്കുമ്പോൾ വീട്ടിൽ അവൻ കിടക്കുന്നു. ആ പട്ടണ കാഴ്ച്ചകൾ ഒരു സ്വപ്നമാണ് എന്ന് ഓർത്തപ്പോൾ അവന് ചിരിതോന്നി.

Ann Mary Davy
VIII B

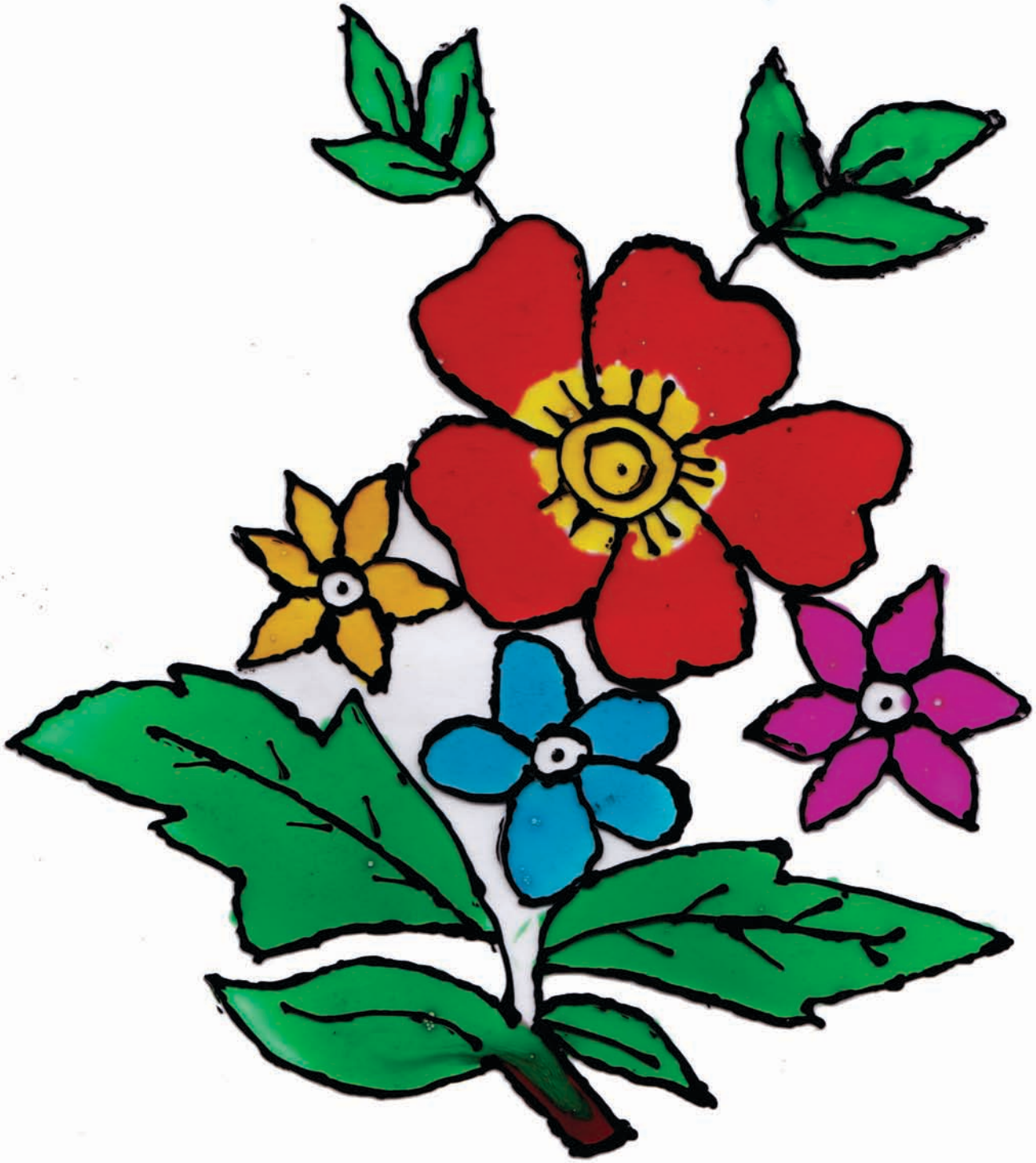

Mariya Johnson
VIII B

Mariya Johnson
VIII B

Aibal Varghese
IX A

Godwin Martin
VIII C

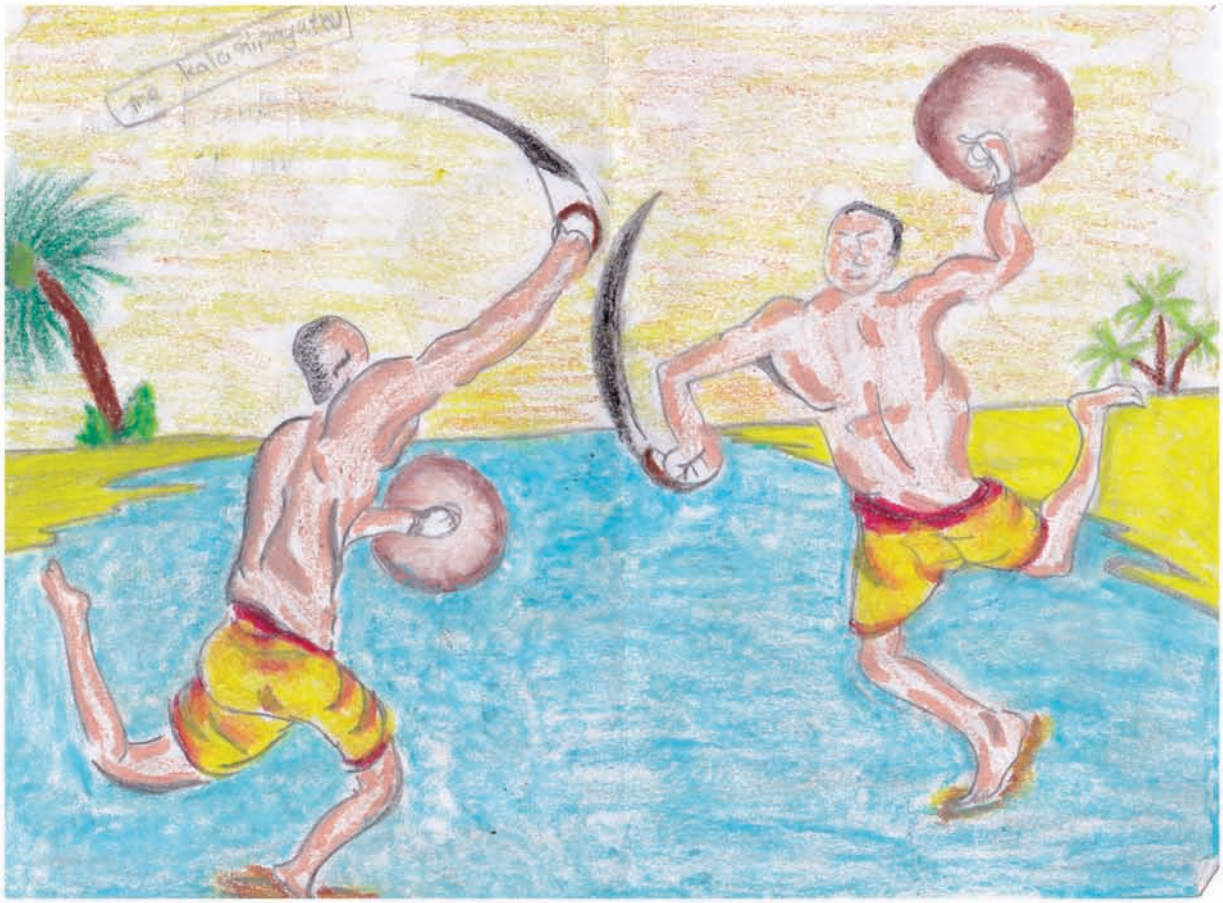

Ashna Wilson
VIII B

Godwin Martin
VIII C

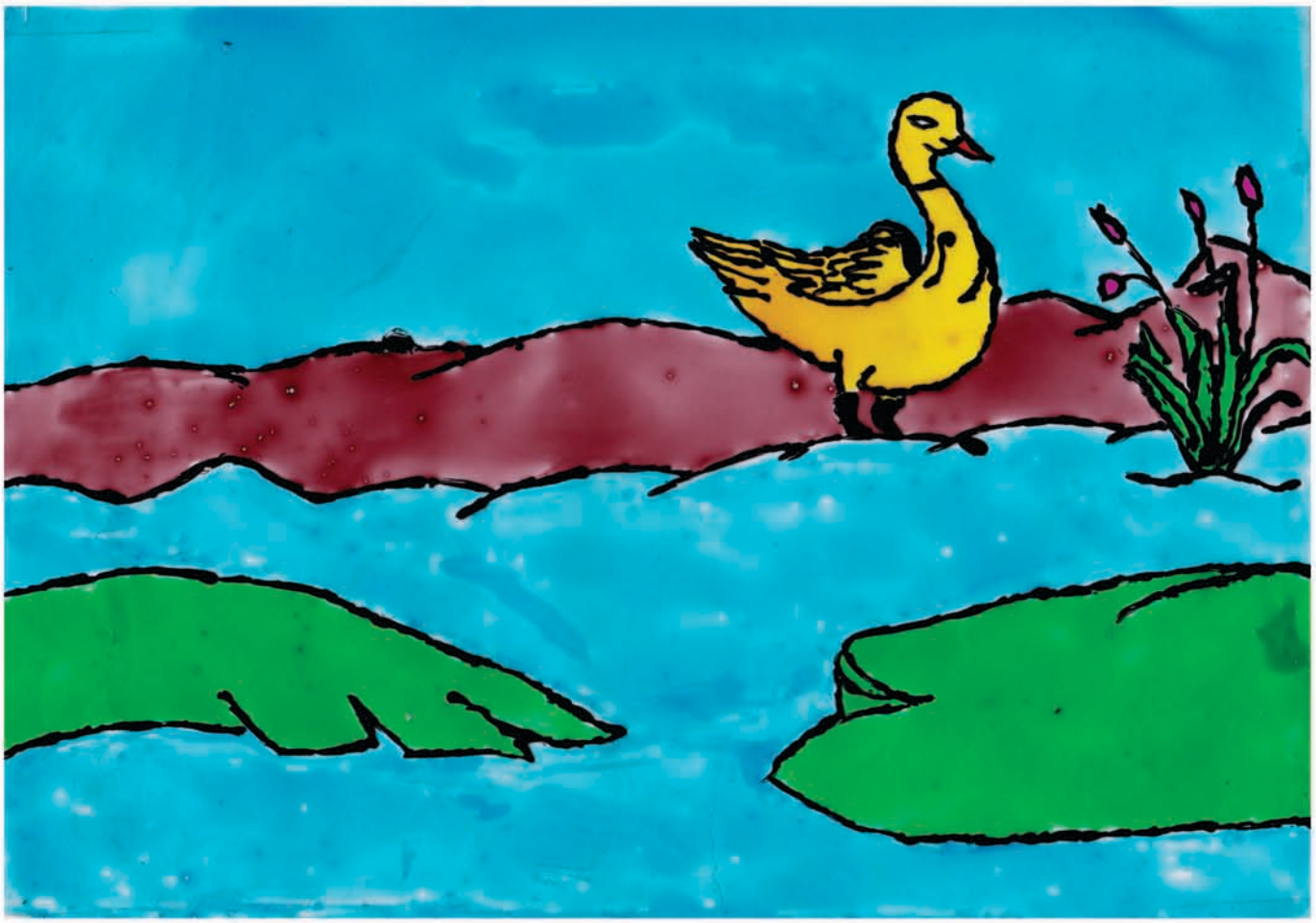

Mariya Johnson
VIII B

Photography

Gokul Krishna

IX A

നന്ദി.....

ലിറ്റിൽ കൈറ്റ്സ് യൂണിറ്റ്

M.A.H.S.S Thuravoor