

കേരളീയം

ജി എം എച്ച് എസ് എസ് സി യു ക്യാമ്പസ്
(2018-2019)



കേരളം പിറന്ന് 62 വർഷങ്ങൾ പിന്നിട്ടു. ഇത്രയും വർഷങ്ങൾക്കിടയിൽ നാം അന്നത്തെ കേരളത്തിൽനിന്നും ബഹുദൂരം സഞ്ചരിച്ചു കഴിഞ്ഞു. മാറുന്ന കാലത്തിനൊപ്പം നമ്മളും ഒരുപാട് മാറി. ഞങ്ങളാലാവുന്ന വിധം കേരളത്തിന്റെ സവിശേഷതകളെ അവതരിപ്പിക്കുവാൻ ശ്രമിക്കുകയാണ് ഞങ്ങൾ ചെയ്തത്.

ഇന്ന് നമ്മുടെ വായന മാറി. പുസ്തകങ്ങളുകളുടെ ഗന്ധത്തിൽ നിന്ന് ഇ-റീഡിങ്ങിലേക്ക്. ആ മാറ്റത്തിലൂടെ ഞങ്ങളും സഞ്ചരിക്കുകയാണ്. കേരളത്തിന്റെ സവിശേഷത നിറഞ്ഞുനിൽക്കുന്ന ഈ താളുകളിലേക്ക് ഞങ്ങൾ നിങ്ങളെ ക്ഷണിക്കുന്നു.

ആശംസ

കേരളത്തിന്റെ സാംസ്കാരികവും ചരിത്രപരവും
ഭൂമിശാസ്ത്രപരവുമായ ഒരു വൈവിധ്യമാർന്ന
സൃഷ്ടിയാണ് കുട്ടികൾ ഇവിടെ രൂപപ്പെടുത്തിയിരിക്കുന്നത്.
കുട്ടികളുടെ ആത്മാർത്ഥമായ ഈ ഉദ്യമത്തിന് എല്ലാ
വിധ ആശംസകളും നേരുന്നു..

ഹെഡ്ക്വാർട്ടേഴ്സ്

ആശംസ

കേരളത്തെക്കുറിച്ചുള്ള ഒരു ഡിജിറ്റൽ ആൽബം തയ്യാറാക്കിയ വിദ്യാർത്ഥികളുടെയും അതിന് നേതൃത്വം നൽകിയ അധ്യാപക വിദ്യാർത്ഥികളുടെയും ആത്മാർഥമായ പരിശ്രമത്തിനുമുമ്പിൽ ഞാൻ അഭിമാനം കൊള്ളുന്നു. കുട്ടികളുടെ സർഗ്ഗാത്മകതയും അന്വേഷണ തൃഷ്ണയും സാങ്കേതിക മികവും ഒത്തിണങ്ങിയ നല്ല ഉദ്യമമാണിത്. എല്ലാവർഷവും ഇത്തരം മഹനീയമായ സൃഷ്ടികൾ ഉണ്ടാകുവാൻ ഇടയാകട്ടെ എന്ന് ഞാൻ ആശംസിക്കുന്നു.

എന്ന്,
സാമൂഹ്യശാസ്ത്ര അധ്യാപിക
അൽഫോൺസ ടീച്ചർ

LITTLE KITES MEMBERS







**കേരളകൃഷിക്കാരുടെ
കാമ്പൻഗോഡൗൺ**



ഞായറും
തിനയുമാടുന്ന
കമ്മ്യൂണിസ്റ്റ്

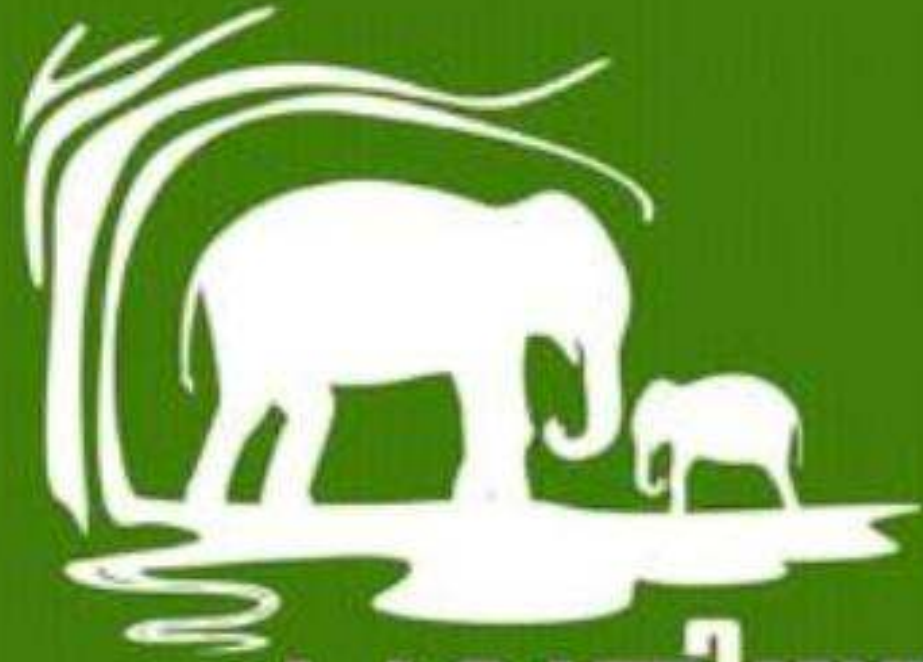

**പ്രകൃതിയുടെ
മടിതാങ്ങായ
വയനം**



**മധുരത്തിനൊപ്പം
മുപാബരത്ത്
നൽകുന്ന
കോഴിക്കോട്**



**ഘടനാബോളിന്
പുരയം
കൊടുമ്പുറം
മലപ്പുറം**



**പ്രാമീണത
താഴ്ന്നുവന്നു
പാലക്കാട്**



**പുരങ്ങളെ
നാണയിലേറിയ
സ്തൂപം**



**അറബി കോളിനോട്
സ്പാനിഷ് പങ്കിടുന്ന
മെഡ്രാസിനി
കൊച്ചി**



**പച്ചപ്പുറകൊണ്ട്
മോഹിപ്പിക്കുന്ന
ഇടുക്കി**



**മലയാളത്തിന്റെ
അക്ഷരമുറുപ്പായ
കോട്ടയം**



**സഞ്ചാരികൾക്ക്
സ്വർഗ്ഗം സമ്മാനിക്കുന്ന
അതുലപ്പുഴ**



**പമ്പയുടെ
പുണ്യം വഹിക്കുന്ന
പത്മനാഭംശിട്ട**



**കുടുംബവികാസം
സമ്പന്നമായ
തൊഴിലും**



**വിസ്തൃതയജ്ഞാന്റെ
തലസ്ഥാനനഗരി
തിരുവനന്തപുരം**

Myth



Parasurama ,an avatar of Mahavishnu,threw his battle axe into the sea. As a result, the land of Kerala arose, and thus was reclaimed from the waters.The word Parasu Means axe in Sanskrit and therefore the name Parasuram means ram with axe. The aim of his birth was to deliver the world from the arrogant oppression of the ruling caste, Kshatriya After killed the Kshatriyas he handed over the land to Brahmins as penitence And he was Blessed By the god of the ocean and bhoomidhevi at Gokarnam then he reached kanyakumari and threw his axe northward Across the ocean. The place where the axe landed was Kerala.

History of Kerala

- Silk Road map.

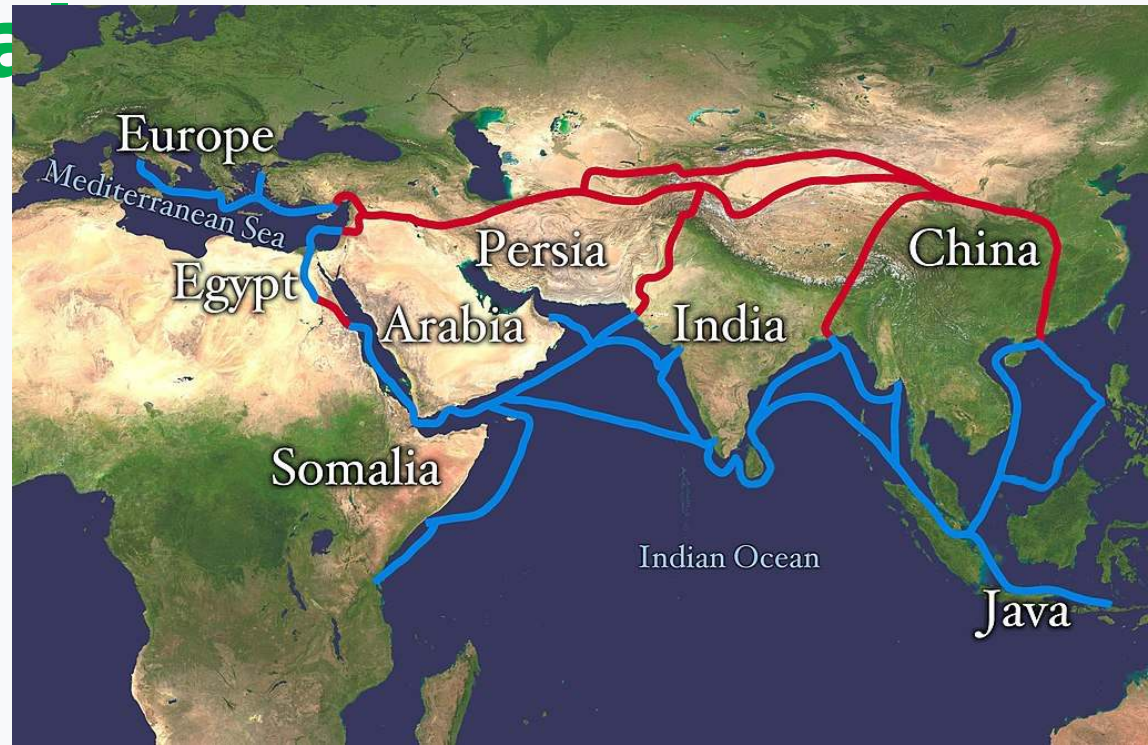

•The **history of Kerala**, India, dates back many millennia. Stone Age carvings in the Edakkal Caves feature pictorial writings believed to date to at least the Neolithic era 5,000 BC, indicating the presence of a prehistoric civilisation or settlement in this region.¹ From as early as 3000 BC, Chera nadu, currently known as Kerala had established itself as a major spice trade centre. Keralam, the then Chera nadu had direct contact across the Arabian Sea with all the major Mediterranean and Red Sea ports as well those of the Far East. The spice trade between Kerala and much of the world was one of the main drivers of the world economy. For much of history, ports in Kerala were the busiest (Muziris) among all trade and travel routes in the history of the world.

The word *Kerala* is first recorded (as *Keralaputra*) in a 3rd-century BC rock inscription (Rock Edict 2) left by the Maurya emperor Ashoka (274–237 BC). The Land of Keralaputra was one of the five independent kingdoms in southern India during Ashoka's time, the others being Chola, Pandya, Tamiraparani and Satiyaputra. A 3rd century CE, Brahmi inscription, found on Edakal cave, Ambukuthi hill, contained the word 'Chera' ('kadummipudha chera'), the earliest inscriptional evidence of the dynasty Chera. The Cheras collapsed after repeated attacks from the neighboring Chola Empire and Rashtrakuta Empire. In the 8th century, Adi Shankara was born at Kalady in central Kerala. He travelled extensively across the Indian subcontinent establishing institutions of Advaita Vedanta philosophy.

Contact with Europeans after the arrival of Vasco Da Gama in 1498 gave rise to struggles between colonial and native interests. The state of Keralam was created in 1956 from the former state

Reference in Old testament

Many historians locate port cities Ophir and Tarshish mentioned in old testament in ancient Kerala. Poovar near Thiruvananthapuram is believed to be Ophir mentioned in old testament bible. Similarly Kollam, another ancient port city, is believed to be Tarshish.

Kerala in Hindu Purana

Many of the legends from native people in Kerala are common with the rest of India coming from the Puranas.

Mahabali

Perhaps the most famous festival of Kerala, Onam, is deeply rooted in Kerala traditions. Onam is associated with the legendary king Mahabali, who according to the Hindu Puranas, ruled the Earth and several other planetary systems from Kerala. His entire kingdom was then a land of immense prosperity and happiness.

However, he was granted rule over one of the netherworld (*Patala*) planets called Sutala, by *Vamana*, the fifth *Avatar* (earthly incarnation) of Lord *Vishnu*. Onam is celebrated in Kerala with respect to Maveli Thampuran of Mavelikkara and Thrikkakkarayappan

Other texts

The oldest of all the Puranas, the Matsya Purana, sets the story of the Matsya Avatar (fish incarnation) of Lord Vishnu, in the Western ghat Mountains of old Tamilnadu, which lie in between Chera Nadu and chola and pandiyanadu. The earliest Sanskrit text to mention Kerala by name is the Aitareya Aranyaka of the Rigveda. It is also mentioned in both the Ramayana and the Mahabharata

Parasurama

Parasurama, surrounded by settlers, commanding Varuna to part the seas and reveal Kerala. There are legends dealing with the origins of Kerala geographically and culturally. One such legend is the retrieval of Kerala from the sea, by Parasurama, a warrior sage. It proclaims that Parasurama, an Avatar of Mahavishnu, threw his battle axe into the sea. As a result, the land of Kerala arose, and thus was reclaimed from the waters.

He was the sixth of the ten avatars (incarnations) of Vishnu. The word Parasu means 'axe' in Sanskrit and therefore the name Parasurama means 'Ram with Axe. In Treta yuga, Parasurama retrieved the land submerged under the ocean from Varuna - the God of the Oceans and Bhumi Devi - Goddess of Earth. From Gokarnam he reached Kanyakumari and threw his axe northward across the ocean. The place where the axe landed was Kerala. It was 160 katam (an old measure) of land lying between Gokarnam and Kanyakumari. Puranas say that it was Parasurama who planted the Brahmins and Nayakas in 64 regions of Kerala from Chera and Pandya regions. According to the puranas, Kerala is also known as Parasurama

Prehistory

Adolmen erected by Neolithic people in Marayur

Archaeological studies have identified many Mesolithic, Neolithic and Megalithic sites in Kerala. These findings have been classified into Laterite rock-cut caves

(*Chenkallara*), Hood stones (*Kudakkallu*), Hat stones (*Toppikallu*), Dolmenoid cists (*Kalvrtham*), Urn burials (*Nannangadi*) and Menhirs (*Pulachikallu*). The studies

point to the indigenous development of the ancient Kerala society and its culture beginning from the Paleolithic age, and its continuity through Mesolithic, Neolithic

and Megalithic ages. However, foreign cultural contacts have assisted this cultural formation. The studies suggest possible relationship with Indus Valley

Civilization during the late Bronze Age and early Iron Age.

Archaeological findings include dolmens of the Neolithic era in the Marayur area. They are locally known as "muniyara", derived from *muni* (hermit or sage) and *ara*

(dolmen). Rock engravings in the Edakkal Caves in wayanad are thought to date from the early to late Neolithic eras around 5000 BCE. Historian

M.R. Raghava Varier of the Kerala state archaeology department identified a sign of "a man with jar cup" in the engravings, which is the most distinct motif of the Indus valley civilisation.



Spice trade (3000 BC - 1000 BC)

Kerala was a major spice exporter as early as 3000 BCE, according to Sumerian records. its

fame as the land of spices attracted

ancient Babylonians, Assyrians and Egyptians to Muziris

in the 3rd and 2nd millennia BCE. Arabs and Phoenicians were also successful in establishing their prominence in the Kerala trade during this early period.

Muziris in the Tabula Peutingeriana, an itinerarium showing the road network in the Roman Empire.

According to Sumerian records and Kerala still referred to as the "Garden of Spices" or as the "Spice Garden of India". Kerala's spices attracted

ancient Babylonians, Assyrians and Egyptians to the Malabar Coast in the 3rd and 2nd millennia BCE. Arabs and Phoenicians established

trade with Kerala during this period. The Land of Keralaputra was one of the four independent kingdoms in southern India during Ashoka's time,

the others being Chola, Pandya, and Satiyaputra. Scholars hold that

Keralaputra is an alternate name of the Cheras, the first dominant dynasty based in Kerala.



In the last centuries BCE the coast became important to the Greeks and Romans for its spices, especially black pepper. The Cheras had trading links with China, West Asia, Egypt, Greece, and the Roman Empire. In foreign-trade circles the region was known as *Male* or *Malabar*. Muziris, Berkarai, and Nelcynda were among the principal ports at that time. The value of Rome's annual trade with the region was estimated at around 50,000,000 sesterces ;contemporary Sangam literature describes Roman ships coming to Muziris in Kerala, laden with gold to exchange for pepper. One of the earliest western traders to use the monsoon winds to reach Kerala was Eudoxus of Cyzicus, around 118 or 166 BCE, under the patronage of Ptolemy VIII, king of the Hellenistic Ptolemaic dynasty in Egypt. Roman establishments in the port cities of the region, such as a temple of *Augustus* and barracks for garrisoned Roman soldiers, are marked in the Tabula Peutingeriana; the only surviving map of the Roman *cursus publicus*.

Merchants from West Asia and Southern Europe established coastal posts and settlements in Kerala. The Jewish connection with Chera nadu started in 573 BCE. Arabs also had trade links with Kerala, starting before the 4th century BCE, as Herodotus (484–413 BCE) noted that goods brought by Arabs from Kerala were sold to the Jews at Eden. They intermarried with local people, resulting in formation of the Muslim Mappila community. In the 4th century, some Christians also migrated from Persia and joined the early Syrian Christian community who trace their origins to the evangelistic activity of Thomas the Apostle in the 1st century. Another Christian migration from middle east to Kerala was of the Knanaya community. Mappila was an honorific title (Mapillai is a Tamil word for bridegroom, because foreign male partner married to local woman, they have been called Mapillai community) that had been assigned to respected visitors from abroad; Jewish, Syrian Christian, and Muslim immigration account for later names of the respective communities: Juda Mappilas, Nasrani Mappilas, and Muslim Mappilas. According to the legends of these communities, the earliest Saint Thomas Christian Churches, Cheraman Juma Masjid (629 CE)—the first mosque of India—and Paradesi Synagogue (1568 CE)—the oldest

Ancient sources (c. 1000 BC-AD 100)

The Sangam works *Puṛanāṇūru* and *Akanāṇūru* have many lines which speak of the Roman vessels and the Roman gold that used to come to the Kerala ports in search of pepper and other spices, which had enormous demand in the West. Especially, one of the earliest surviving pieces of literature to have been composed in ancient Kerala, the *pathiRRuppathu* is an important source that describes the dynasties of Kerala kings (*cheral* kings) from the early centuries AD. An important source to understand the ancient history of Kerala is the *pathinEnmERkanakku*. Collections of poems like *Purananuru*, *Akananuru*, *Silappathikaram* and *Manimekhalai* by poets like *Paramer*, *Kapilar*, *Gautamanar*, *mamulanar*, and *Avvaiyar*. The Sangam poems were secular. The poems give us information about the Chera kings like *Utiyam*, *Neducheralathan* and *Chenkuttawan*. Their capital was *vanchi* (*muziris*), which was an important trading centre with Rome. A 3rd-century-BC rock inscription by emperor Ashoka the

Ancient dynasties (c. 500 BC - AD 500)

The *Land of Keralaputra* was one of the five independent kingdoms in southern India during Ashoka's time, the others being Chola, Pandya, Tamiraparani and Satiyaputra. Kerala was governed by several *deshavazhi* (governors of the region) and the Chera, took the title as the *naduvazhi* (governor of the area). which had a trading port sometimes identified in ancient Western sources as *Nelcynda* (or *Neacyndi*).

The Cheras ruled western Malabar Coast, the Cholas ruled in the eastern Coromandel Coast and the Pandyas in the south-central peninsula. There were also numerous small vassal kingdoms and city-states called "Vels". The Chera kingdom consisted of major part of modern Kerala and Coimbatore and Salem districts of modern Tamil Nadu. Old Tamil and Sanskrit was the language of the region; Malayalam, . Their capital was at *Vanchi* (also known as *Vanchimutur*). The location of the historical city *Vanchi* is generally considered near the ancient port city of Muziris in Kerala. However, Karur in Tamil Nadu is also pointed out as the location of the capital city of Cheras. Another view suggests the reign of Cheras from multiple capitals.¹

There were harbours of Naura near Kannur, Tyndis near Koyilandy, and Bacare near Alappuzha which were also trading with Rome and Palakkad pass (churam) facilitated migration and trade. The contact with Romans might have given rise to small colonies of Jews and Syrian Christians in the chief

Ancient religions and ethnic groups

Buddhism and Jainism reached Kerala in this early period. As in other parts of Ancient India, Buddhism and Jainism co-existed with early Hindu beliefs during the first five centuries.

Merchants from West Asia and Southern Europe established coastal posts and settlements in Kerala. Jewish connection with Kerala started as early as 573 BC. Arabs also had trade links with Kerala, possibly started before the 4th century BC, as Herodotus (484–413 BC) noted that goods brought by Arabs from Kerala were sold to the Jews at Eden. In the 4th century, some Christians also immigrated from Persia and joined the early Syrian Christian community who trace their origins to the evangelistic activity of Thomas the Apostle in the 1st century. *Mappila* was an honorific title that had been assigned to respected visitors from abroad; and Jewish, Syrian Christian, and Muslim immigration might account for later names of the respective communities: Juda Mappilas, Nasrani Mappilas, and Muslim Mappilas. According to the legends of these communities, the earliest Christian churches, mosque, and synagogue (AD 1568) in India were built in Kerala. The combined number of Jews, Christians, and Muslims was relatively small at this early stage. They co-existed harmoniously with each other and with local Hindu society, aided by the commercial benefit from

A silent revolution was taking place in the social system of the western coast of south India during the last phase of Sangam Age. Towards the end of Sangam age, Brahmins migrated into this region and by about the 8th century, a chain of Brahmin settlements had come up a large number of which were in Central Kerala. Temples were constructed, Nambudiri community was evolved. Adi Shankara the exponent of Advaita (monistic) philosophy lived in the 8th century AD. The whole of Kerala came to be covered by a network of Hindu temple centered Brahmin settlements. Under their control, these settlements had a large extend of land, number of tenants and the entailing privileges. With more advanced techniques of cultivation, sociopolitical organisation and a strong sense of solidarity, They succeeded in raising a feudal fighting class and ordered the caste system with numerous graduations of upper, intermediate and lower classes.

Early medieval period (c. 500-1400 CE)

Second Cheras

Tharisapalli plates granted to Saint Thomas Christians testify that merchant guilds and trade corporations played a very significant role in the economy and social life during the Kulasekhara period. Much of history of the region from the 6th to the 8th century is obscure. A Second Chera Kingdom (c. 800–1102), also known as Kulasekhara dynasty of Mahodayapuram, was established by Kulasekhara Varman, which at its zenith ruled over a territory comprising the whole of modern Kerala and a smaller part of modern Tamil Nadu. During the early part of *Kulasekhara period*, the southern region from Nagercoil to Thiruvananthapuram was ruled by Ay kings, who lost their power in 10th century and thus the region became a part of the *Kulasekhara empire*. During Kulasekhara rule, Kerala witnessed a flourishing period of art, literature, trade and the Bhakti movement of Hinduism. A Keralite identity, distinct from the Tamils, became linguistically separate during this period. For the local administration, the empire was divided into provinces under the rule of Nair Chieftains known as Naduvazhis, with each province comprising a

The inhibitions, caused by a series of Chera-Chola wars in the 11th century, resulted in the decline of foreign trade in Kerala ports. Buddhism and Jainism disappeared from the land. The social system became fractured with internal divisions on the lines of caste. Finally, the Kulasekhara dynasty was subjugated in 1102 by the combined attack of *Later Pandyas* and *Later Cholas*. However, in the 14th century, Ravi Varma Kulashekara (1299-1314) of the southern Venad kingdom was able to establish a short-lived supremacy over southern India. After his death, in the absence of a strong central power, the state was fractured into about thirty small warring principalities under Nair Chieftains; most powerful of them were the kingdom of Samuthiri in the north, Venad in the south, and Kochi in the middle.



Rise of Advaita

Adi Shankara (AD 789), one of the greatest Indian philosophers, was born in Kaladi in Kerala, and consolidated the doctrine of *advaita vedānta*. Shankara travelled across the Indian subcontinent to propagate his philosophy through discourses and debates with other thinkers. He is reputed to have founded four *mathas* ("monasteries"), which helped in the historical development, revival and spread of Advaita Vedanta of which he is known as the greatest revivalist. Adi Shankara is believed to be the organiser of the Dashanami monastic order and the founder of the Shanmatatradition of worship.

His works in Sanskrit concern themselves with establishing the doctrine of *advaita* (nondualism). He also established the importance of monastic life as sanctioned in the Upanishads and Brahma Sutra, in a time when the Mimamsa school established strict ritualism and ridiculed monasticism. Shankara represented his works as elaborating on ideas found in the *Upanishads*, and he wrote copious commentaries on the Vedic canon (*Brahma Sutra*, principal *upanishads* and *Bhagavad Gita*) in support of his thesis. The main opponent in his work is the Mimamsa school of thought, though he also offers arguments against the views of some other schools like Samkhya and certain schools of Buddhism.

Kingdom of Venad

Main article: Venad

Venad was a kingdom in the south west tip of Kerala, which acted as a buffer between Cheras and Pandyas. Until the end of the 11th century, it was a small principality in the Ay Kingdom. The Ays were the earliest ruling dynasty in southern Kerala, who, at their zenith, ruled over a region from Nagercoil in the south to Thiruvananthapuram in the north. Their capital was at Kollam. A series of attacks by the Pandyas between the 7th and 8th centuries caused the decline of Ays although the dynasty remained powerful until the beginning of the 10th century. When Ay power diminished, Venad became the southern most principality of the Second Chera Kingdom. Invasion of Cholas into Venad caused the destruction of Kollam in 1096. However, the Chera capital, Mahodayapuram, fell in the subsequent attack, which compelled the Chera king, Rama varma Kulasekara, to shift his capital to Kollam. Thus, Rama Varma Kulasekara, the last emperor of Chera dynasty, is probably the founder of the Venad royal house, and the title of Chera kings, *Kulasekara*, was thenceforth adopted by the rulers of Venad. The end of Second Chera dynasty in the 12th century marks the independence of the Venad. The Venadu King then also was known as Venadu Mooppil Nayar.

In the second half of the 12th century, two branches of the Ay Dynasty: Thrippappur and Chirava, merged into the Venad family and established the tradition of designating the ruler of Venad as Chirava Moopan and the heir-apparent as *Thrippappur Moopan*. While Chirava Moopan had his residence at Kollam, the Thrippappur Moopan resided at his palace in Thrippappur, 9 miles (14 km) north of Thiruvananthapuram, and was vested with the authority over the temples of Venad kingdom, especially the Sri Padmanabhaswamy temple. The most powerful kingdom of Kerala during the colonial period, Travancore, was developed through the expansion of Venad by Mahahraja Marthanda Varma, a member of the Thrippappur branch of the Ay Dynasty who ascended to the throne in the 18th century.

Kingdom of Kozhikode

Historical records regarding the origin of the Samoothiri of Kozhikode is obscure. However, it is generally agreed that the Samoothiri were originally the rulers of Eralnadu region of the Later Chera Kingdom and were known as the Eradis. Eralnadu province was situated in the northern parts of present-day Malappuram district and was landlocked by the Valluvanad and Polanadu in the west. Legends such as *The Origin of Kerala* tell the establishment of a local ruling family at Nediyruppu, near present-day Kondotty by two young brothers belonging to the Eradi clan. The brothers, Manikkan and Vikraman were the most trusted generals in the army of the Cheras. M.G.S. Narayanan, a Kerala-based historian, in his book, *Calicut: The City of Truth* states that the Eradi was a favourite of the last Later Chera king and granted him, as a mark of favor, a small tract of land on the sea-coast in addition to his hereditary possessions (Eralnadu province). Eradis subsequently moved their capital to the coastal marshy lands and established the kingdom of Kozhikode. They later assumed the title of *Samudrāthiri* ("one who has the sea for his border") and continued to rule from Kozhikode.

Kingdom of Kozhikode

Historical records regarding the origin of the Samoothiri of Kozhikode is obscure. However, it is generally agreed that the Samoothiri were originally the rulers of Eralnadu region of the Later Chera Kingdom and were known as the Eradis. Eralnadu province was situated in the northern parts of present-day Malappuram district and was landlocked by the Valluvanad and Polanadu in the west. Legends such as *The Origin of Kerala* tell the establishment of a local ruling family at Nediyruppu, near present-day Kondotty by two young brothers belonging to the Eradi clan. The brothers, Manikkan and Vikraman were the most trusted generals in the army of the Cheras. M.G.S. Narayanan, a Kerala-based historian, in his book, *Calicut: The City of Truth* states that the Eradi was a favourite of the last Later Chera king and granted him, as a mark of favor, a small tract of land on the sea-coast in addition to his hereditary possessions (Eralnadu province). Eradis subsequently moved their capital to the coastal marshy lands and established the kingdom of Kozhikode. They later assumed the title of *Samudrāthiri* ("one who has the sea for his border") and continued to rule from Kozhikode.

Samoothiri allied with Muslim Arab and Chinese merchants and used most of the wealth from Kozhikode to develop his military power. They became the most powerful king in the Malayalam speaking regions during the Middle Ages. In the 14th century, Kozhikode conquered large parts of central Kerala, which was under the control of the king of Kingdom of Kochi. He was forced to shift his capital (c. AD 1405) further south. In the 15th century, Kochi was reduced in to a vassal state of Kozhikode .

Colonial period

Vasco da Gama landing in Kerala

The maritime spice trade monopoly in the Indian Ocean stayed with the Arabs during the High and Late Middle Ages. However, the dominance of Middle East traders was challenged in the European Age of Discovery. After Vasco Da Gama's arrival in Kappad Kozhikode in 1498, the Portuguese began to dominate eastern shipping, and the spice-trade in particular.



Portuguese period

The path Vasco da Gama took to reach India (black line)

The Samoothiri Maharaja of Kozhikode permitted the Portuguese to trade with his subjects. Their trade in Kozhikode prospered with the establishment of a factory and fort in his territory. However, Portuguese attacks on Arab properties in his jurisdiction provoked the Samoothiri and finally led to conflict.

The Portuguese took advantage of the rivalry between the Samoothiri and Rajah of Kochi—they allied with Kochi and when Francisco de Almeida was appointed Viceroy of Portuguese India in 1505, he established his headquarters at Kochi. During his reign, the Portuguese managed to dominate relations with Kochi and established a number of fortresses along the Malabar Coast. Nonetheless, the Portuguese suffered severe setbacks due to attacks by Samoothiri Maharaja's forces, especially naval attacks under the leadership of admirals of Kozhikode known as Kunjali Marakkars, which compelled them to seek a treaty



after the invasion of Dutch, it became *Dutch Cemetery* of Tangasseri in Kollam city was constructed in around 1519 as part of the Portuguese invasion in the city. Buckingham Canal (a small canal between Tangasseri Lighthouse and the cemetery) is situated very close to the Portuguese Cemetery. A group of pirates known as the Pirates of Tangasseri formerly lived at the Cemetery. The remnants of St. Thomas Fort and Portuguese Cemetery still exist at Tangasseri.

French Region in Kerala

The French East India Company constructed a fort on the site of Mahé in 1724, in accordance with an accord concluded between André Mollandin and Raja Vazhunnavar of Badagara three years earlier. In 1741, Mahé de La Bourdonnais retook the town after a period of occupation by the Marathas. In 1761 the British captured Mahé, India, and the settlement was handed over to the Rajah of Kadathanadu. The British restored Mahé, India to the French as a part of the 1763 Treaty of Paris. In 1779, the Anglo-French war broke out, resulting in the French loss of Mahé, India. In 1783, the British agreed to restore to the French their settlements in India, and Mahé, India was handed over to the French in 1785

Dutch period

Dutch commander De Lannoys surrenders to Marthanda Varma at the Battle of Colachel (1741). Depiction at Padmanabhapuram Palace.

The weakened Portuguese were ousted by the Dutch East India Company, who took advantage of continuing conflicts between Kozhikode and Kochi to gain control of the trade. The Dutch Malabar (1661-1795) in turn were weakened by their constant battles with Marthanda Varma of the Travancore Royal Family, and were defeated at the Battle of Colachel in 1741, resulting in the complete eclipse of Dutch power in Malabar. The Treaty of Mavelikkara was signed by the Dutch and Travancore in 1753, according to which the Dutch were compelled to detach from all political involvements in the region. In the meantime, Marthanda Varma annexed many smaller northern kingdoms through military conquests, resulting in the rise of Travancore to a position of preeminence in Kerala. Hyder Ali of Mysore conquered northern Kerala in the 18th century, capturing Kozhikode in 1766.



British period

Captured Mappila prisoners of 1921 revolt, taken after a battle with British troops. Hyder Ali and his successor, Tipu Sultan, came into conflict with the British, leading to the four Anglo-Mysore wars fought across southern India in the latter half of the 18th century. Tipu Sultan ceded Malabar District to the British in 1792, and South Kanara, which included present-day Kasargod District, in 1799. The British concluded treaties of subsidiary alliance with the rulers of Cochin (1791) and Travancore (1795), and these became princely states of British India, maintaining local autonomy in return for a fixed annual tribute to the British. Malabar and South Kanara districts were part of British India's Madras Presidency.



Kerala Varma Pazhassi Raja (Kerul Varma Pyche Rajah, Cotiote Rajah) (3 January 1753 – 30 November 1805) was the Prince Regent and the de facto ruler of the Kingdom of Kottayam in Malabar, India between 1774 and 1805. He led the Pychy Rebellion (Wynaad Insurrection, Coiote War) against the English East India Company. He is popularly known as *Kerala Simham* (Lion of Kerala).

Organised expressions of discontent with British rule were not uncommon in Kerala. Uprisings of note include the rebellion by Pazhassi Raja, Velu Thampi Dalawa and the Punnapra-Vayalar revolt of 1946. In 1919, consequent to their victory in World War I, the British abolished the Islamic Caliphate and dismembered the Ottoman Empire

This resulted in protests against the British by Muslims of the Indian sub-continent known as the Khilafat Movement, which was supported by Mahatma Gandhi in order to draw the Muslims into the mainstream national independence movement. In 1921, the Khilafat Movement in Malabar culminated in widespread riots against the British government and Hindu population in what is now known as the Moplah rebellion. Kerala also witnessed several social reforms movements directed at the eradication of social evils such as untouchability among the Hindus, pioneered by reformists like Srinarayana guru and Chattambiswami among others. The non-violent and largely peaceful Vaikom Satyagraha of 1924 was instrumental in securing entry to the public roads adjacent to the Vaikom temple for people belonging to untouchable castes. In 1936, Sree Chithira Thirunal Balaramavarma, the ruler of Travancore, issued the Temple Entry Proclamation, declaring the temples of his kingdom open to all Hindu worshipers, irrespective of caste.

On 1 November 1956, the state of Kerala was formed by the States Reorganisation Act merging the Malabar district, Travancore-Cochin (excluding four southern taluks, which were merged with Tamil Nadu), and the taluk of Kasargod, South Kanara. In 1957, elections for the new Kerala Legislative Assembly were held, and a reformist, Communist-led government came to power, under E. M. S. Namboodiripad. It was the first time a Communist government was democratically elected to power anywhere in the world. It initiated pioneering land reforms, leading to lowest levels of rural poverty in India.

Liberation struggle

It refused to nationalise the large estates but did provide reforms to protect manual labourers and farm workers, and invited capitalists to set up industry. Much more controversial was an effort to impose state control on private schools, such as those run by the Christians and the Nairs, which enrolled 40% of the students. The Christians, the land owning communities of Nairs and Namputhiris and the Congress Party protested, with demonstrations numbering in the tens and hundreds of thousands of people. The government controlled the police, which made 150,000 arrests (often the same people arrested time and again), and used 248 lathi charges to beat back the demonstrators, killing twenty. The opposition called on Prime Minister Jawaharlal Nehru to seize control of the state government. Nehru was reluctant but when his daughter Indira Gandhi, the national head of the Congress Party, joined in, he finally did so. New elections in 1959 cost the Communists most of their seats and Congress resumed control.

Coalition politics

Later in 1967-82 Kerala elected a series of leftist coalition governments; the most stable was that led by Achutha Menon from 1969 to 1977. From 1967 to 1970, Kunnikkal Narayanan led a Naxalite movement in Kerala. The theoretical difference in the communist party, i.e. CPM is the part of the uprising of Naxalbari movement in Bengal which leads to the formation of CPI(ML) in India. Due to the several difference in the ideological level the CPI-ML split into several groups. Some are come to the democratic way and some to the extreme, anarchic way. The violence alienated public opinion.

The political alliance have strongly stabilised in such a manner that, with rare exceptions, most of the coalition partners stick their loyalty to the alliance. As a result, to this, ever since 1979, the power has been clearly alternating between these two fronts without any change. Politics in Kerala is characterised by continually shifting alliances, party mergers and splits, factionalism within the coalitions and within political parties, and numerous splinter groups.¹

Modern politics in Kerala is dominated by two political fronts: the Communist party-led Left Democratic Front (LDF) and the Indian National Congress-led United Democratic Front (UDF) since the late 1970s. These two parties have alternating in power since 1982. Most of the major political parties in Kerala, except for Bharatiya Janata Party (BJP), belong to one or the other of these two alliances, often shifting allegiances a number of time. According to 2016 Kerala Legislative Assembly election results, the LDF has a majority in the state assembly seats (91/140)

Modern history

Formation of Kerala state

The two independent kingdoms of Travancore and Cochin joined the Union of India after India gained independence in 1947. On 1 July 1949, the two states were merged to form Travancore-Cochin. On 1 January 1950, Travancore-Cochin was recognised as a state. The Madras Presidency was reorganised to form Madras State in 1947.

Kerala were all similar to that found in the rest of *Thamizhagam* (today's Tamil Nadu). The culture of Kerala evolved through the Sanskritization of Dravidian ethos, revivalism of religious movements and reform movements against caste discrimination. Kerala showcases a culture unique to itself developed through accommodation, acculturation and assimilation of various faculties of civilized lifestyle.

IT WAS FORMED
ON 1st
NOVEMBER 1956

Malayalam is
most widely
spoken
language

Capital is
Thiruvanan
thapuram

Consist of 14
districts

കേരളത്തിന്റെ ഭൂപടം



Malayalam and kerala

Malayalam is a Dravidian language spoken in the Indian state of Kerala . It is spoken by 38 million people. The origin of remains a matter dispute among scholars. One view holds that Malayalam and modern tamil are offshoots of tamil are separated from it sometime after the 7th CE. A second view argues for the development of the two languages out of proto Dravidian or proto -tamil -Malayalam in the prehistoric era. Designated a classical language in india in 2013, it developed into current form mainly by the influence of the poet Thunchaththu Ezhuthachan in the 16th century.

The earliest script used to write Malayalam was the Vetteluttu alphabet , and later the Kolizhuttu , which was derived from it . The current Malayalam script is based on the Vetteluttu script , which was extended with Grantha script letters to adopt Indo-Aryan loanwords from Sanskrit. With a total of 52 letters , the Malayalam script has the largest number of letters among Indian Language orthographies.



MALAYALAM LANGUAGE BORN

It belonged to the dravidian family of languages and is spoke by approximately 35 million people, according to the 2011 census. Malayalam is thought to have originated from middle tamil0 (Sen-Tamil) in the 6th century

Malavalam

എന്റെ മലയാളം ശ്രേഷ്ഠം

കേന്ദ്ര സർവകലാശാലകളിൽ മലയാളം ചെയർ

100 കോടി കിട്ടും

ശ്രേഷ്ഠഭാഷാ പദവി ലഭിച്ചതിനാൽ ഭാഷാവികസനത്തിനും ഗവേഷണത്തിനുമായി 100 കോടിയോളം രൂപ കേന്ദ്രം കേരളത്തിനു നൽകും. ശ്രേഷ്ഠഭാഷാ പഠനത്തിനായി മികവിന്റെ കേന്ദ്രം ആരംഭിക്കാനും കേന്ദ്രസഹായമുണ്ടാകും. സർവകലാശാലകളിൽ മലയാളം ചെയർ സ്ഥാപിക്കാൻ യുജിസിക്ക് നിർദ്ദേശം നൽകും. കേന്ദ്ര സർവകലാശാലകളിൽ ഇതിനു തുടക്കമിടും. ഇക്കാര്യങ്ങൾക്കായി ബജറ്റിൽ തുക വകയിരുത്തുമെന്നു ധനമന്ത്രി പി. ചിദംബരം അറിയിച്ചു. ശ്രേഷ്ഠപദവി ലഭിക്കുന്ന ഭാഷകളിലെ പണ്ഡിതർക്ക് എല്ലാ വർഷവും രണ്ടു രാജ്യാന്തര പുരസ്കാരം ലഭ്യമാക്കാൻ കേന്ദ്രം അവസരമൊരുക്കും.

● മലയാളത്തിന്റെ ശ്രേഷ്ഠഭാഷാ പദവിക്ക് കേന്ദ്ര അംഗീകാരം

സ്വന്തം ലേഖകൻ

ന്യൂഡൽഹി ● മലയാളത്തിനു ശ്രേഷ്ഠഭാഷാ പദവി നൽകാനുള്ള നിർദ്ദേശം കേന്ദ്രമന്ത്രിസഭ അംഗീകരിച്ചതായി കേന്ദ്ര ധനമന്ത്രി പി. ചിദംബരം അറിയിച്ചു.

ദക്ഷിണേന്ത്യയിൽ തമിഴിനാണ് ആദ്യം ശ്രേഷ്ഠഭാഷാ പദവി ലഭിച്ചത്. പിന്നീടു തെലുങ്കിനും കന്നടയ്ക്കും ഈ പദവി നൽകിയിരുന്നു.

മലയാളത്തിനു ശ്രേഷ്ഠഭാഷാ പദവി നൽകുമെന്ന പ്രഖ്യാപനം ഈ വർഷം ആദ്യം തന്നെ ഉണ്ടായെങ്കിലും മലയാളത്തിനൊപ്പം ഒഡിയ, മറാഠി ഭാഷകൾക്കും പദവി നൽകാൻ ശ്രമം നടന്നതാണു വൈകാൻ കാരണമായത്. മലയാളത്തിനു ശ്രേഷ്ഠഭാഷാ പദവി നൽകാൻ കേന്ദ്ര സാഹിത്യ അക്കാദമിയുടെ ഭാഷാവിദഗ്ദ്ധ സമിതി കഴിഞ്ഞ ഡിസംബറിൽ തന്നെ കേന്ദ്ര സർക്കാരിനോടു ശുപാർശ ചെയ്തിരുന്നു. സാഹിത്യ അക്കാദമി പ്രസിഡന്റ് വിശ്വനാഥ് തിവാരിയുടെ അധ്യക്ഷതയിലുള്ള സമിതിയിൽ അംഗങ്ങളായി മല

യാളും സർവകലാശാലാ വൈസ് ചാൻസലർ കെ. ജയകുമാർ, ഡോ. നടുവട്ടം ഗോപാലകൃഷ്ണൻ, പ്രഫ. ബി. ഗോപിനാഥൻ എന്നിവരും പ്രത്യേക ക്ഷണിതാവായി ഡോ. എ.ജി.എസ്. നാരായണനും പങ്കെടുത്തിരുന്നു. ഒഡിയ, മറാഠി ഭാഷകൾക്കു ശ്രേഷ്ഠപദവികളുള്ള നടപടികൾക്കു കാലതാമസമുണ്ടാകുമെന്നതിനാൽ മലയാളത്തെ ആദ്യം പരിഗണിക്കണമെന്ന കേരളത്തിലെ അംഗങ്ങളുടെ നിലപാട് വിജയിച്ചു. ഭാഷാവിദഗ്ദ്ധ സമിതിയുടെ ശുപാർ

ശ അംഗീകരിച്ച കേന്ദ്ര സാംസ്കാരിക മന്ത്രാലയം വിഷയം കേന്ദ്രമന്ത്രിസഭയുടെ അനുമതിക്കു ച്യു.

മലയാളത്തിനു ശ്രേഷ്ഠഭാഷാ പദവിക്കായി കേരളത്തിൽ കഴിഞ്ഞ സർക്കാരിന്റെ കാലത്താണു ശ്രമമാരംഭിച്ചത്. അന്നു മുഖ്യമന്ത്രിയായിരുന്ന വി.എസ്. അച്യുതാനന്ദനും പ്രതിപക്ഷ നേതാവ് ഉമ്മൻ ചാണ്ടിയും ഉൾപ്പെട്ട സംഘം ഒരുമിച്ചെത്തിയാണു കേന്ദ്ര സർക്കാരിനു നിവേദനം നൽകിയത് എന്നാൽ കേന്ദ്ര സാഹിത്യ അക്കാദമി നി

യോഗിച്ച ഉപസമിതി കേരളത്തിന്റെ വാദം പരിഗണിക്കാതെ ശുപാർശ തള്ളിയിരുന്നു. ഇതിനെതിരെ ഉമ്മൻ ചാണ്ടി സർക്കാർ പ്രധാനമന്ത്രിയ്ക്കു നിവേദനം നൽകിയതിനെ തുടർന്നാണു പുതിയ സമിതി രൂപീകരിക്കുകയും അനുകൂലമായ തീരുമാനമുണ്ടാകുകയും ചെയ്തത്.

● കാഴ്ചപ്പാട് പേജ് കാണുക



www.manoramaonline.com/videos

വിഡിയോ റിപ്പോർട്ടുകൾ

Kerala Newspapers



രൂപവത്കണം

കേരളം രൂപീകൃതമാകുമ്പോൾ ഇന്ത്യയിലെ 14 സംസ്ഥാനങ്ങളിൽ ഏറ്റവും ചെറിയ സംസ്ഥാനമായിരുന്നു കേരളം. രൂപീകരണ സമയത്ത് കേരളത്തിൽ വെറും 5 ജില്ലകൾ മാത്രമേ ഉണ്ടായിരുന്നുള്ളൂ. എന്നിരുന്നാലും വിദ്യാഭ്യാസത്തിൽ ഏറ്റവും മുൻപന്തിയിലായിരുന്നു കേരളം. ഫസൽ അലി തലവനായും സർദാർ കെ.എം. പണിക്കർ, പണ്ഡിറ്റ് ഹൃദയനാഥ് കുൻസർ എന്നിവർ അംഗങ്ങളുമായുള്ള സംസ്ഥാന പുനഃസംഘടനാ കമ്മീഷൻ രൂപവൽക്കരിച്ചത് 1953-ലാണ്. 1955-സെപ്റ്റംബറിൽ കമ്മീഷൻ കേന്ദ്ര ഗവൺമെന്റിനു റിപ്പോർട്ടു സമർപ്പിച്ചു. അതിൽ കേരളസംസ്ഥാനരൂപവത്കരണത്തിനും ശുപാർശയുണ്ടായിരുന്നു.

സംസ്ഥാന പുനഃസംഘടനാ റിപ്പോർട്ട് പ്രസിദ്ധപ്പെടുത്തി പതിമൂന്നു മാസം കഴിഞ്ഞാണ് ഇന്ത്യയുടെ രാഷ്ട്രീയ ഭൂപടം തയ്യാറാക്കിയത്. തിരുവിതാംകൂറിലെ തോവാളം, അഗസ്തീശ്വരം, കൽക്കുളം, വിളവങ്കോട് എന്നീ നാലു താലൂക്കുകളും ചെങ്കോട്ടത്താലൂക്കിന്റെ ഒരു ഭാഗവും വേർപെടുത്തി മദിരാശി സംസ്ഥാനത്തോടു ചേർത്തു. ശേഷിച്ച തിരുവിതാം കൂർ - കൊച്ചി സംസ്ഥാനത്തോടു മലബാർ ജില്ലയും തെക്കൻ കാനറാ ജില്ലയിലെ കാസർകോടു താലൂക്കും ചേർക്കപ്പെട്ടു. ഫലത്തിൽ കന്യാകുമാരി ജില്ല കേരളത്തിനു നഷ്ടപ്പെടുകയും ഗുഡലല്ലൂർ ഒഴികെയുള്ള മലബാർ പ്രദേശം കേരളത്തോടു ചേർക്കപ്പെടുകയും ചെയ്തു. കേരള സംസ്ഥാനത്തിന്റെ ആദ്യരൂപത്തിൽ മൊത്തം 5 ജില്ലകളാണുണ്ടായിരുന്നത്. [അവലംബം ആവശ്യമാണ്]

നവംബർ ഒന്നിനു ചിത്തിരതിരുനാൾ മഹാരാജാവ് തിരു-കൊച്ചി രാജപ്രമുഖ സ്ഥാനത്തുനിന്നും വിരമിച്ചു. സംസ്ഥാനത്തിന്റെ തലവനായി രാജ പ്രമുഖനു പകരം ബി. രാമകൃഷ്ണറാവു ആദ്യ ഗവർണ്ണറായി തിരുവിതാംകൂർ- കൊച്ചിയിൽ പ്രസിഡൻ്റ്ഭരണം നിലവിലിരിക്കുമ്പോഴാണ് സംസ്ഥാന പുനഃസംഘടന നടന്നത്. സംസ്ഥാനത്തെ ആദ്യ ചീഫ് ജസ്റ്റിസ് കെ.ടി കോശിയായിരുന്നു ആദ്യ ചീഫ് സെക്രട്ടറി എൻ.ഇ.എസ്. രാഘവാചാരി. ആദ്യ പോലീസ് ഐ ജി എൻ. ചന്ദ്രശേഖരൻനായർ. കേരള സംസ്ഥാനത്തിലെ ആദ്യ പൊതുതിരഞ്ഞെടുപ്പ് 1957 ഫെബ്രുവരി 28-നു നടന്നു. ആ തിരഞ്ഞെടുപ്പിലൂടെ ഇ എം ശങ്കരൻ നമ്പൂതിരിപ്പാട് മുഖ്യമന്ത്രിയായുള്ള സർക്കാർ അധികാരത്തിൽ വന്നു.

Kerala's Name

Kerala originally **got its name** after the first ruler, Keralian Thamboran, who ruled one of the independent provinces earlier in the millennia. The earliest Sanskrit text to mention **Kerala** by **name is** the Aitareya Aranyaka of the Rigveda.

Map of Kerala



Official Fruit



Official Flower



Official Bird



Official Fish



Official Animal



കേരള രാഷ്ട്രീയ ചരിത്രം

ആദ്യ മന്ത്രിസഭ;

കേരള നവോത്ഥാനത്തിന്റെ നാഴിക കല്പുകൾ

Kerala



ARABIAN SEA

KARNATAKA

TAMIL NADU

ഇന്ത്യയിലെ ഏറ്റവും മികച്ച സംസ്ഥനങ്ങളിൽ ഒന്നാണ് കേരളം. നമ്മുടെ രാജ്യത്തിന് കേരളം ഒരു തോണിയാണ്. അത് കാലത്തിന് നദിയിലേക്ക് എറിഞ്ഞാൽ നദിയെ തോല്പിക്കും. ലോകത്തിൽ വികസിത രാജ്യങ്ങളു് മാതൃം നടത്തി വരുന്ന വകസന പ്രവർത്തനങ്ങളോട് കിടപിടിക്കാവുന്ന രീതിയിലുള്ള പ്രവർത്തനങ്ങളാണ് കേരളം നടത്തി വരുന്നത്. 1950-കളു് മുൻപ് വളരെ പിന്നോക്കം നിന്നിരുന്ന സംസ്ഥാനമായിരുന്നു കേരളം. ഇന്ന്പല രാജ്യാന്തര സാമൂഹ്യശാസ്ത്രജ്ഞരും "കേരള മോഡൽ" എന്നത് ഒരു പഠന വിഷയമാക്കിയതിനും ,രാജ്യത്തെ ഏറ്റവും കൂടുതൽ സാക്ഷരത നേടിയ സംസ്ഥാനമായതിനും അങ്ങനെ പല പല ബഹുമതികളു് ഇടയാക്കിയ ഘടകങ്ങളിൽ ഒന്ന് കേരളാ രാഷ്ട്രീയമാണ്. ഈ വിഷയത്തെപ്പറ്റി ചർച്ചചെയ്തേമതിയാകൂ.

ഇന്ത്യയിലെ ഏറ്റവും മികച്ച സംസ്ഥനങ്ങളിൽ ഒന്നാണ് കേരളം. നമ്മുടെ രാജ്യത്തിന് കേരളം ഒരു തോണിയാണ്. അത് കാലത്തിന് നദിയിലേക്ക് എറിഞ്ഞാൽ നദിയെ തോല്പിക്കും. ലോകത്തിൽ വികസിത രാജ്യങ്ങളു് മാതൃക നൽകി വരുന്ന വകസന പ്രവർത്തനങ്ങളോട് കിടപിടിക്കാവുന്ന രീതിയിലുള്ള പ്രവർത്തനങ്ങളാണ് കേരളം നൽകി വരുന്നത ്.1950-കളു് മുൻപ്

വളരെ പിന്നോക്കം നിന്നിരുന്ന സംസ്ഥാനമായിരുന്നു കേരളം. ഇന്ന് പല രാജ്യാന്തര സാമൂഹ്യശാസ്ത്രജ്ഞരും "കേരള മോഡൽ" എന്നത് ഒരു പഠന വിഷയമാക്കിയതിനും ,രാജ്യത്തെ ഏറ്റവും കൂടുതൽ സാക്ഷരത നേടിയ സംസ്ഥാനമായിനും അങ്ങനെ പല പല ബഹുമതികളു് ഇടയാക്കിയ ഘടകങ്ങളിൽ ഒന്ന് കേരളാ രാഷ്ട്രീയമാണ്. ഈ വിഷയത്തെപ്പറ്റി ചർച്ചചെയ്തേമതിയാകൂ.

•വൈവിധ്യമേറിയ ഭൂപ്രകൃതിയാൽ സമ്പന്നമായ ഇവിടം ലോകത്തിലെ സന്ദർശനം നടത്തേണ്ട 50 സ്ഥലങ്ങളുടെ പട്ടികയിൽ നാഷണൽ ജിയോഗ്രാഫിക് ട്രാവലർ മാഗസിൻ ഉൾപ്പെടുത്തിയിട്ടുണ്ട്.മലയാളം പ്രധാന ഭാഷയായി സംസാരിക്കു. ന കേരളത്തിൻ്റെ തലസ്ഥാനം തിരുവനന്തപുരമാണ് മറ്റു പ്രധാന നഗരങ്ങൾ കൊച്ചി കോഴിക്കോട്, കൊല്ലം, തൃശ്ശൂർ, കണ്ണൂർ, എന്നിവയാണ്. കളരിപ്പയറ്റ് കഥകളി, ആയുർവേദം, തെയ്യം തുടങ്ങിയവ കേരളത്തിൻ്റെ പുകഴേറ്റുന്നു. സുഗന്ധവ്യഞ്ജനങ്ങൾക്കും കേരളം പ്രശസ്തമാണ്

സാക്ഷരത ആരോഗ്യം, കുടുംബാസൂത്രണം തുടങ്ങിയ മേഖലകളിൽ കേരളം കൈവരിച്ച നേട്ടങ്ങൾ വികസിത രാജ്യങ്ങളുടേതിനോടു കിടപിടിക്കുന്നതാണ്. കേരളത്തിന്റെ സാമൂഹികവികസനത്തെ കേരളാ മോഡൽ എന്ന പേരിൽ പല രാജ്യാന്തര സാമൂഹികശാസ്ത്രജ്ഞരും പഠനവിഷയമാക്കിയിട്ടുണ്ട്

ആദ്യ മന്ത്രിസഭ

- 1957ലാണ് ഇടതുപക്ഷ മുന്നണിയുടെ നേതൃത്വത്തിൽ ഇ.എ. ഓ.എസ് നമ്പൂതിരിപ്പാട് മുഖ്യമന്ത്രിയായി ആദ്യത്തെ മന്ത്രിസഭ നിലവിൽ വന്നു.



മന്ത്രിമാരും വകുപ്പുകളും

ഇ.എം.സ്	മുഖ്യമന്ത്രി
ജോസഫ് മുണ്ടശ്ശേരി	വിദ്യാഭ്യാസം, സഹകരണം
സി. അച്ചുതമേനോൻ	സാമ്പത്തികം
ടി.വി. തോമസ്	തൊഴിലുറപ്പ്, ഗതാഗതം
കെ.സി ജോർജ്ജ്	ഭക്ഷ്യ, വനം
കെ.പി ഗോപാലൻ	വ്യവസായം
ടി.എ മജീദ്	പൊതുപ്രവർത്തനം
കെ.പി ചാത്തൻ	തദ്ദേശസ്വയംഭരണം
കെ.ആർ ഗൗരിയമ്മ	റവന്യൂ, എക്സൈസ്
വി.ആർ കൃഷ്ണയ്യർ	ആഭ്യന്തരം, ജലസേചനം, നിയമം, ജെയിലു, വൈദ്യുതി
കെ.എസ്.എസ്.എസ്	ആരോഗ്യം

ഭൂപരിഷ്കരണം

ഇ.എം.എസ് ഇന്റെ ഭൂപരിഷ്കരണം കാർഷിക മേഖലയ്ക്കും മറ്റും പിൻബലം നൽകിയിരുന്നെങ്കിലും ഇതിനു നിയമ പിൻബലം ഇല്ലായിരുന്നു. ഇതിനു ശേഷം ഇത്തരം ഒരു പരിഷ്കരണം വന്നത് **1963**ഇല് ആർ ശങ്കറിന്റെ മന്ത്രിസഭയിലായിരുന്നു .ഭൂമി ഒരു നിശ്ചിത വിസ്തീർണ്ണത്തിന് മുകളിൽ പോയാൽ ഷേഴ്ചിച് ഭൂമി സർക്കാർ കണ്ടു കെട്ടുകയും ഭൂരഹിതരും കുടികിടപ്പുകാർക്കും നാല്കുന്നതായിരുന്നു നിയമത്തിന്റെ ലക്ഷ്യം .ഈ നിയം പൂർണ്ണമായും നടപ്പിലാക്കപ്പെട്ടത് **1970**ലെ അച്യുത മേനോൻ മന്ത്രിസഭയുടെ കാലത്താണ് .

ഒരു രാഷ്ട്രത്തിന്റെ പുരോഗതിയിൽ ഒഴിച്ച് കൂടാനാവാത്ത ഒരു ഘടകമാണ് നേതാവ് അല്പലക്ഷിൽ നേതൃത്വം .കേരളത്തിന്റെ സാമൂഹിക വികസനത്തിനും സുസ്ഥിര വികസനത്തിനും സഹായിച്ച ഏറ്റവും വലിയ ഘടകമാണ് മാറി മാറി വന്ന സർക്കാരുകൾ ;മറ്റൊന്ന് സർക്കാരിന്റെ തെറ്റുകൾ യഥാ സമയം ചൂണ്ടി കാട്ടുന്ന മെച്ചപ്പെട്ട പ്രതിപക്ഷവും .കേരളം ഇതർ ഏറെ വികസിക്കാൻ കാരണം മാറി വന്ന സർക്കാരുകളുടെ മത്സര ബുദ്ധിയാണ്. **1957** യിൽ ഇ.എം.എസ് മന്ത്രിസഭയുടെ ഭൂപരിഷ്കരണ നിയമം ,വിദ്യാഭ്യാസ നയം എന്നിവ അക്കാലത്തു ഭൂപ്രഭുക്കന്മാരിലും പ്രമാണിമാരിലും ഉയർന്ന ജാതികരിലും കോളിളക്കം ശ്രീഷ്ടിച്ചുവെങ്കിലും പിന്നീട് കേരളത്തിന്റെ സാമൂഹിക പരിഷ്കരണത്തിന്റെ നാഴിക കല്പായി മാറി.

വിദ്യാഭ്യാസ നയം

1959 ലെ വിദ്യാഭ്യാസ നയമാണ് പ്ലാൻഡ്ഡ് പദ്ധതിയും പരോക്ഷമായും ഇ.എം.എസ് മന്ത്രിസഭയുടെ തളർച്ചയ്ക്കു കാരണം . എയ്ഡഡ് വിദ്യാലയങ്ങളുടെ നിയന്ത്രണവും അധ്യാപക നിയമനത്തിന്റെ മാനദണ്ഡവും ആയിരുന്നു ബിലിന്റെ പ്ലാൻഡ്ഡ് പദ്ധതിയും . മാനേജ്മെന്റ് വിദ്യാലയങ്ങളിൽ അധ്യാപകരെ നിയമിക്കാനും അവരുടെ വിദ്യാഭ്യാസ യോഗ്യതനിർണ്ണയിക്കാനും ഉള്ള അധികാരം അതാതു മാനേജ്മെന്റുകൾക്കായിരുന്നു ഇത് വിദ്യാഭ്യാസനിലവാരം കുറയ്ക്കുന്നു . ഈ ബില്ല് നിയമസഭയിൽ അംഗീകരിക്കപ്പെട്ടില്ലെങ്കിലും പിന്നീട് വന്ന സർക്കാരുകൾ ഈ നയത്തെ പിന്തുടർന്ന് .

വിദ്യാഭ്യാസബിൽ, ഭൂപരിഷ്കരണ നിയമം തുടങ്ങിയ പുരോഗമനപരിപാടികൾ നടപ്പിലാക്കാൻ ശ്രമിച്ചുവെങ്കിലും ഈ മന്ത്രിസഭയ്ക്ക് അഞ്ചുവർഷം തികച്ചും ഭരിക്കാനായില്ല. വിദ്യാഭ്യാസബിൽലിനെ ആയുധമാക്കി പ്ലാനിംഗ്-സാമൂഹിക കക്ഷികൾ സർക്കാരിനെതിരെ പ്ലാനിംഗ് ആരംഭിച്ചു. കാർഷിക നിയമത്തിലൂടെ തങ്ങളുടെ കൈവശം ഉള്ള കണക്കിലാത്ത ഭൂമി കൈമാറ്റം വരുമെന്നു മനസ്സിലാക്കിയ സമ്പന്നവർഗ്ഗവും വിമോചനസമരം എന്ന പേരിൽ നടന്ന ഈ പ്ലാനിംഗ്-ആരംഭത്തെ കൈയ്യാടിയെടുത്ത് സഹായിച്ചിരുന്നു. കേരളത്തിലെ കമ്മ്യൂണിസ്റ്റിന്റേ കക്ഷികളെല്ലാം തന്നെ ആ സമരത്തിൽ പങ്കാളികളായി. കേരളസംസ്ഥാനത്തെ ഭരണസമ്പ്രദായം ആകെ തകർന്നുവെന്ന് ഗവർണ്ണർ കേന്ദ്രത്തെ അറിയിച്ചു. 1959 ജൂലൈ 31 ആം തീയതി ഭരണഘടനയുടെ 356 ആം വകുപ്പനുസരിച്ച് കേരളത്തിലെ കമ്മ്യൂണിസ്റ്റ് സർക്കാരിനെ രാഷ്ട്രപതി പിരിച്ചുവിടുകയും, അധികാരം സർവ്വതോന്നതം ഏറ്റെടുക്കുകയും ചെയ്തു.

TRIBES OF KERALA

ADIYANS



ADIYANS (Adiyars, Adigals) are inhabitants of the Wayanad District. They are found in Edappady, Cherur, Mottonkara, Kuppathode and Mudiramula, Bavali and in the low lying lands of Thaliparamba and North Waynad Taluks. They are also to be found in Mysore State. The word ADIYAN connotes a slave or vassal attached to a person of standing. A dialect of Kannada is their mother Tongue and it is unintelligible to others. Those settled in Kerala can converse in Malayalam. The majority of Adiyans are low paid agricultural labourers and it is possible that in the early years they may have been agricultural slaves.

ARANADANS



ARANADANS are inhabitants of the Kozhikode District. Their name is the corruption of Eranadan, and connotes that they are a tribe of the Eranad Taluk. Their scattered settlements are in the low lying and undeveloped hill tracts of the Vazhikadavu, Karulai, Edakara, Shankerakulam and other remote locations of the Nilambur Amsom of the Eranad Taluk. They speak a very corrupt dialect of Tamil, Malayalam and Tulu. ARANADANS are included in the official list of Scheduled Tribes maintained by the Union, Kerala, Mysore and Madras Governments. Their principal occupation now, is cutting bamboo and collecting hill produce. Very limited numbers have started participating in agricultural operations.

KADARS



People of Kadar Tribe

KADARS are inhabitants of the Palghat, Trichur, Calicut and Kannur Districts. They are seen at Pooyamkutty, Orikombankutty, Muthirachal, pothupara and Kollengode forests of the Chittoor Taluk, Palghat District, and at Poringalkuthu, Ittiyani, Annakkayam and Chandanthode of the Mukunnapuram Taluk, Trichur District. Kuthirottom Kunnu and Vellamunda Amsom of the Wayanad District. Kadars have a proverb that the way to the heart is through the mouth, and a wife who is a good cook can be very successful in life. They are also seen in the Madras State. A visitor with knowledge of Malayalam or Tamil can fare well with them.

ULLADAN



In the Southern parts of Travancore, the Ulladan are also known as Nayadi and colloquially as Nadi. The Ulladan perceive their distribution mainly in Palakkad, Thrissur, Ernakulam, Kottayam, Alappuzha, Kollam and Thiruvananthapuram districts. According to the 2011 census, their population can be estimated to be 16,230. Many of the older generation use literary Malayalam and its script. The major economic resource of the Ulladan community is land and forest. The resources are controlled by either the individuals or the government. The community is mainly landless. Traditionally, the Ulladan are foragers, Wood cutting, canoe making, bee-keeping, basket making, mat weaving etc., are also practiced by them.

KURUMANS



Kuruman Tribe of Kerala

VEETA KURUMANS otherwise known as Urali Kuruman. They are seen at Purakadi, Kalpetta, Kuppathode, Noolpuzha and Kidagad Amsoms of Vythiri Taluk of Kozhikode District, Attapady valley of the Palakkad District and the reserve forest areas of the Kannur District. According to the 2011 census, their population can be estimated to be 739. Their dialect consisting mainly of words and phrases from Kannada and a few Malayalam, Tamil and Tulu, strengthens the general view that they are aborigines of Mysore and that those in Kerala and madras immigrants..

Culture of Kerala

-
-
The **culture of Kerala** is a synthesis of Aryan and Dravidian cultures, developed and mixed for centuries, under influences from other parts of India and abroad. It is defined by its antiquity and the organic continuity sustained by the Malayali people. Modern Kerala society took shape owing to migrations from different parts of India and abroad throughout Classical Antiquity

Kerala traces its non-prehistoric cultural genesis to its membership (around the AD 3rd century) in a vaguely defined historical region known as *Thamizhagom* — a land defined by a common Tamil culture and encompassing the Chera, Chola, and Pandya kingdoms. At that time, the music, dance, language (first *Dravida Bhasha* — "Dravidian language")

Economy of Kerala

Kerala has the eight largest economy in India. Service industry dominates the Kerala economy. Kerala's per capita GDP in 2016-17 was Rs.140,107.^[3] Kerala's high GDP and productivity figures with higher development figures is often dubbed the "Kerala Phenomenon" or the "Kerala Model" of development by economists, political scientists, and sociologists. This phenomenon arises mainly from Kerala's land reforms, social upliftment of entire communities implemented by various governments ruled the state.^[4] Some describe Kerala's economy as a "democratic socialist welfare state". Some, such as Financial Express, use the term "Money Order Economy". Kerala's economic progress is above the national average, with numerous major corporations and manufacturing plants being headquartered in Kerala, specifically at Kochi. Estimates of the 2013 Tendulkar Committee Report on poverty suggest that percentages of population below poverty line in rural and urban Kerala are 9.14% and 4.97%

Kerala, accounts for 2.8% of India's population, but its economy contributes nearly 4% to the Indian economy. Thus, the southern state's per capita income is 60% higher than India's average. This has fuelled internal migration to Kerala for low-end jobs, even as Keralites have emigrated—mostly to the Gulf countries—in search of better-paying jobs .Around 3,000,000 Keralites are working abroad, mainly in Persian Gulf; to where migration started with the Gulf Boom. The Kerala Economy is therefore largely dependent on trade in services and resulted remittances. In 2012, the state was the highest receiver of overall remittances to India which stood at Rs.49,965 Crore (31.2% of the State's GDP), followed by Tamil Nadu, Punjab and Uttar Pradesh.S. Irudaya Rajan describes the situation as "Remittances from global capitalism are carrying the whole Kerala economy". With 11.8% of the labour force unemployed in 2015, Kerala is 11th in unemployment in India. Underemployment, low employability of youths, and a 13.5% female participation rate are chronic issues.The 'Report on Fifth Annual Employment - Unemployment Survey for 2015-16' prepared by the labour bureau of the Union ministry of labour and employment indicates that Tripura had the highest unemployment rate of 19.7% in India, followed by Sikkim (18.1%) and Kerala (12.5%).

Macro-economic trend

Kerala had recorded a growth rate of 6.49 per cent in 2013, which was above the national average (4.04)

and the second highest among South Indian States. The state's growth rate was above that of Karnataka (5.79 per cent) and Andhra (5.97 per cent).

The state's debt was estimated at 29.53 per cent of GDP in 2013. State's debt liability recorded an increase of 14.4 per cent and rose from Rs 1,24,081 crore in 2013-14 to Rs 1,41,947 crore in 2014-15. This liability as a percentage of GSDP was 31.4 per cent, which is higher than the target

of 29.8 per cent fixed in the Kerala Fiscal Responsibility Act. The GDP growth rate that continuously stood above the national average, began to show a declining trend from 2012-13, and it further slid to 8.59% in 2015-16, when the national average stood at 9.94%. The tax growth rate, which was 23.24% in 2010-11, fell to 10.68% in 2015-16.

Agriculture and Livestock

Kerala produces 97% of national output of pepper and accounts for 85% of the area under [natural rubber](#) in the country. Coconut, tea, coffee, cashew, and spices — including [cardamom](#), vanilla, cinnamon, and nutmeg — comprise a critical agricultural sector. A key agricultural staple is rice, with some six hundred varieties grown in Kerala's extensive paddy fields. Nevertheless, [home Gardens](#) comprise a significant portion of the agricultural sector. Related animal husbandry is also important, and is touted by proponents as a means of alleviating rural poverty and unemployment among women, the marginalised, and the landless. Feeding, milking, breeding, management, health care, and concomitant micro-enterprises all provide work for around 3.2 million of Kerala's 5.5 million households. The state government seeks to promote such activity via educational campaigns and the development of new cattle breeds such as Sunandini.

Given below is a table of 2015 national output share of select agricultural crops and allied segments in Kerala based on 2011 prices



The countryside of Wayanad.



Segment	National Share %
Palmyra	100.0
Nutmeg	99.8
Clove	95.6
Rubber	84.1
Cardamom	70.2
Pepper	64.8
Tapioca	48.3
Coconut	35.8
Tamarind	27.4
Jackfruit	18.8
Arecanut	16.9
Cocoa	15.5
Pineapple	12.7
Condiments and spices	9.7
Marine fish	8.3
Fuel wood	5.3
Banana	5.2
Coffee	5.2
Meat	5.1

BSE listed Kerala companies

Geojit Financial Services

V-Guard Industries Ltd

Federal Bank

Dhanlaxmi Bank

South Indian Bank

Cochin Minerals and Rutile Limited

Manappuram Finance Limited

Muthoot Finance

Harrisons Malayalam

Accel Transmatic Limited

GTN Textiles Limited

Kitex Garments

Nitta Gelatin India Ltd

Eastern Treads Limited

Rubfila International LTD

Kerala Ayurveda Ltd

Vertex Securities Ltd

Sree Sakthi Paper Mills

AVT Natural Products

Victory Paper and Boards (India) Limited

RIVERS



There are 44 rivers in Kerala all but three originating in the western ghats. 41 of them flow westward and 3 eastward. All the rivers are entirely monsoon-fed and Many of them shrink into rivulets or dry up completely during summer.

കേരളത്തിലെ നദികൾ

സമൃദ്ധമായ അനേകം നദികളും പുഴകളും ഇതര ജലാശയങ്ങളും ഉൾക്കൊള്ളുന്ന ഭൂപ്രകൃതിയാണ് കേരളത്തിനുള്ളത്. കേരളത്തിലെ ജീവനാഡിയായി വിശേഷിപ്പിക്കുന്ന ഇത്തരം ജലാശയങ്ങളിൽ പരമുഖമാണ് കേരളത്തിലെ നദികൾ. 20000 ചതുരശ്രകിലോമീറ്ററിൽ കൂടുതൽ നീർവാർച്ചാ പ്രദേശമുള്ള നദികളെയാണ് മഹാനദികളായി കണക്കാക്കുന്നത്. കേരളത്തിൽ മഹാനദികളില്ല. 2000ത്തിനും 20,000നും ഇടയിൽ ചതുരശ്രകിലോമീറ്റർ നീർവാർച്ചാ പ്രദേശമുള്ളവയെ ഇടത്തരം നദികളായി കണക്കാക്കുന്നു. ു.കേരളത്തിൽ ഭാരതപ്പുഴ, പെരിയാർ, പമ്പാനദി, ചാലിയാർ. എന്നിവയെ ഈ വിഭാഗത്തിൽ പെടുത്താം. ബാക്കിയുള്ളവ ചെറുനദികളാണ്.

44 നദികളാണ് കേരളത്തിലുള്ളത്. 15 കിലോമീറ്ററിലധികം ദൈർഘ്യമുള്ള പുഴകളെയാണ് നദികളുടെ ഗണത്തിൽ കണക്കാക്കുന്നത്. കേരളത്തിലെ ഏറ്റവും വലിയ നദി 244 കിലോമീറ്ററുള്ള പെരിയാറും ഏറ്റവും ചെറിയ നദി 16 കിലോമീറ്ററുള്ള മഞ്ചേഴ്വരം പുഴയുമാണ്. 44 നദികളിൽ 41 എണ്ണം പടിഞ്ഞാറോട്ടും 3 എണ്ണം കിഴക്കോട്ടും ഒഴുകുന്നവയാണ്.

ക്രമം	നദി	നീളം (കി.മീ)	ഉത്ഭവം	ജില്ലകൾ	പോഷകനദികൾ	പതനം
1	പെരിയാർ	244	ശിവഗിരി മലകൾ	ഇടുക്കി , എറണാകുളം	മുതിരപ്പുഴ , ഇടമലയാർ, ആനമലയാർ , ചെറുതോണിയാർ , ചിറ്റാർ , കാഞ്ചിയാർ , കരിന്തിരിയാർ , കിളിവള്ളിത്തോട് , കട്ടപ്പനയാർ , മുല്ലയാർ , മേലാശ്ശേരിയാർ , പാലാർ , പെരിഞ്ചൻകുട്ടിയാർ , ഇരട്ടയാർ , തുവളയാർ , പുയംകുട്ടിയാർ, പെരുംതുറയാർ , പന്നിയാർ , തൊട്ടിയാർ , ആനക്കുളം പുഴ , മണലിയാർ	കൊടുങ്ങല്ലൂർ കായൽ
2	ഭാരതപ്പുഴ	209	ആനമല (തമിഴ്നാട്)	പാലക്കാട്, തൃശ്ശൂർ, മലപ്പുറം	<ul style="list-style-type: none"> *ഇതപ്പുഴ (കന്തിപ്പുഴ, കാഞ്ഞിരപ്പുഴ, അമ്പൻകടവ്, തുപ്പാണ്ടിപ്പുഴ) *ഗായത്രിപ്പുഴ (മംഗലം നദി, അയലൂർപ്പുഴ, വണ്ടാഴിപ്പുഴ, മീകാരപ്പുഴ, ചുള്ളിയാർ) *കൽപ്പാത്തിപ്പുഴ (കോരയാറ്, വരട്ടാറ്, വരട്ടാർ, വരട്ടാർ) 	അറബിക്കടൽ

3	<u>പമ്പാനദി</u>	176	പുളച്ചിമല	ഇടുക്കി, <u>പത്തനംതിട്ട</u> , <u>ആലപ്പുഴ</u>	<u>അച്ചൻകോവിലാർ</u> , <u>മണിമലയാർകകിയാർ</u> , വരട്ടാർ, മുഴിയാർ	വേമ്പനാട്ടുകായൽ
4	<u>ചാലിയാർ</u>	169	<u>ഇലമ്പള്ളിമല</u> (വയനാട്)	<u>വയനാട്</u> , <u>മലപ്പുറം</u> , <u>കോഴിക്കോട്</u>	ചാലിപ്പുഴ, പുന്നപ്പുഴ, പാണ്ടിയാർ, കരിമ്പുഴ ചെറുപ്പുഴ, കാഞ്ഞിരപ്പുഴ, കരമ്പൻ പുഴ, വടപ്പുറം പുഴ, ഇരുവഞ്ഞിപ്പുഴ, ഇരുനീലിപ്പുഴ	അറബിക്കടൽ
5	<u>ചാലക്കുടിപ്പുഴ</u>	145.5	ആനമല	<u>പാലക്കാട്</u> , <u>തൃശ്ശൂർ</u> , <u>എറണാകുളം</u>		പെരിയാർ
6	<u>കടലുണ്ടിപ്പുഴ</u>	130	ചേരക്കൊമ്പൻ മല	<u>മലപ്പുറം</u> , <u>കോഴിക്കോട്</u>		അറബിക്കടൽ
7	<u>അച്ചൻകോവിലാർ</u>	128	പള്ളിക്കിടമട്	<u>പത്തനംതിട്ട</u> , <u>കൊല്ലം</u> , <u>ആലപ്പുഴ</u>		പമ്പാനദി
8	<u>കല്ലടയാർ</u>	121	<u>കരിമല</u>	<u>കൊല്ലം</u>		അഷ്ടമുടിക്കായൽ
9	<u>മൂവാറ്റുപുഴയാർ</u>	121	തരംഗം കാനം കണ്	ഇടുക്കി, <u>എറണാകുളം</u> , <u>കോട്ടയം</u> , <u>ആലപ്പുഴ</u>		വേമ്പനാട്ടുകായൽ

10	<u>വളപട്ടണം പൂഴ</u>	110	<u>ബ്രഹ്മഗിരി കന്</u> (കർണാടകം)	<u>കണ്ണൂർ</u>	<u>കുപ്പം പൂഴ</u>	അറബിക്കടൽ
11	<u>ചന്ദ്രഗിരി പൂഴ</u>	105	<u>പട്ടിലാട്ട് മല</u> (കർണാടകം)	<u>കാസർഗോഡ്</u>	<u>പയ്യന്നൂർ പൂഴ</u>	അറബിക്കടൽ
12	<u>മണിമലയാർ</u>	90	തട്ടമല	<u>ഇടുക്കി, കോട്ടയം,</u> <u>പത്തനംതിട്ട ആലപ്പുഴ</u>		പമ്പാനദി
13	<u>വാമനപുരം പൂഴ</u>	88	<u>ചെമ്മുണ്ടിമൊട്ട്</u>	<u>തിരുവനന്തപുരം</u> <u>കൊല്ലം</u>		അഞ്ചുതെങ്ങ് കായൽ
14	<u>കുപ്പം പൂഴ</u>	88	<u>പാടിനെൽക്കാട് മല</u> (കർണാടകം)	<u>കണ്ണൂർ</u>		വളപട്ടണം പൂഴ
15	<u>മീനച്ചിലാർ</u>	78	അരയന്നമുടി	<u>കോട്ടയം</u>		വേമ്പനാട്ടുകായൽ
16	<u>കുറ്റാടിപ്പുഴ</u>	74	നരിക്കോട്ട	<u>വയനാട്,</u> <u>കോഴിക്കോട്</u>		അറബിക്കടൽ
17	<u>കരമനയാർ</u>	68	<u>ചെമ്മുണ്ടിമൊട്ട</u>	<u>തിരുവനന്തപുരം</u>		അറബിക്കടൽ
18	<u>ഷിറിയപ്പുഴ</u>	68	ആനക്കുന്നിവനം	<u>കാസർഗോഡ്</u>		അറബിക്കടൽ
19	<u>കാര്യങ്കോട് പൂഴ</u>	64	<u>കൂർഗ് മല</u> (കർണാടകം)	<u>കണ്ണൂർ, കാസർഗോഡ്</u>	<u>ചൈത്രവാഹിനി പൂഴ</u>	കുപ്പായിക്കായൽ, അറബിക്കടൽ
20	<u>ഇത്തിക്കരയാർ</u>	56	മടത്തറ	<u>കൊല്ലം</u>		
21	<u>നെയാർ</u>	56	അഗസ്ത്യമല	<u>തിരുവനന്തപുരം</u>		അറബിക്കടൽ
22	<u>മയ്യഴിപ്പുഴ</u>	54	വയനാട് പുരം	<u>കണ്ണൂർ</u>		
23	<u>പയ്യന്നൂർ പൂഴ</u> <u>പെരുവണ്ണ</u>	51	പേക്കന്	<u>കണ്ണൂർ</u>		കുപ്പായിക്കായൽ
24	<u>പെരുവണ്ണ</u>	50	<u>പെരുവണ്ണ</u>	<u>കണ്ണൂർ</u>		അറബിക്കടൽ

24	കുട്ടിപ്പുഴ	30	പി.എസ്.എസ്. കോളേജ്	കാസർഗോഡ്		അസിസ്റ്റന്റ് കമ്മീഷണർ
25	കരുവന്നൂർ പുഴ	48	പൂമല	തൃശ്ശൂർ		ഏനമാക്കൽ തടാകം
26	കീച്ചേരിപ്പുഴ	51	മച്ചാട്ടമല	തൃശ്ശൂർ		അറബിക്കടൽ
27	അഞ്ചരക്കണ്ടി പുഴ	48	കണ്ണോത്ത് വനം	കണ്ണൂർ		അറബിക്കടൽ
28	തിരൂർ പുഴ	48	ആതവനാട്	മലപ്പുറം		ഭാരതപ്പുഴ
29	നീലേശ്വരം പുഴ	46	കിന്നന്നൂർ കന്ന്	കാസർഗോഡ്	മയ്യങ്ങാനം പുഴ	കാര്യക്കോട് പുഴ, കവ്വായികായൽ
30	പള്ളിക്കൽ പുഴ	42	കൊടുമൺ കുട്ടിവനം, (കളരിത്തറക്കന്ന്)	പത്തനംതിട്ട, കൊല്ലം		വട്ടക്കായൽ
31	കോരപ്പുഴ	40	അരിക്കൻ കന്ന്	കോഴിക്കോട്		അറബിക്കടൽ
32	മോഗ്രാൽ പുഴ	34	കാണന്നൂർകന്ന്	കാസർഗോഡ്		അറബിക്കടൽ
33	കവ്വായി പുഴ	31	ചീമേനിക്കന്ന്	കാസർഗോഡ്		കവ്വായികായൽ
34	പുഴക്കൽ പുഴ	29	മച്ചാട്ട് മല	തൃശ്ശൂർ		ഏനമാക്കൽ തടാകം
35	മാമം പുഴ	27	പന്നലക്കോട്ടുകന്ന്	തിരുവനന്തപുരം		അറബിക്കടൽ
36	തലശ്ശേരി പുഴ	28	കണ്ണോത്ത് വനം	കണ്ണൂർ		അറബിക്കടൽ
37		25				



	കവ്വായി പുഴ		കാസർഗോഡ്	കാസർഗോഡ്		അറബിക്കടൽ
--	-------------	--	----------	----------	--	-----------

38	<u>കല്ലായിപ്പുഴ</u>	22	ചേരിക്കളത്തൂർ	കോഴിക്കോട്		അറബിക്കടൽ
39	<u>രാമപുരം പുഴ</u>	19	ഇരിങ്ങാലക്കുട	കണ്ണൂർ		അറബിക്കടൽ
40	<u>അയിരൂർ പുഴ</u>	17	നാവായി	തിരുവനന്തപുരം		നടയറക്കായൽ
41	<u>മഞ്ചേശ്വരം പുഴ</u>	16	ബാലപ്പണിക്കരകൾ	കാസർഗോഡ്		ഉപ്പുളക്കായൽ
42	<u>കബനി നദി</u>	57	തൊണ്ടാർമുഴി	<u>വയനാട്</u>		കാവേരിനദി
43	<u>ഭവാനി പുഴ</u>	38	<u>ശിരുവാണി</u>	<u>പാലക്കാട്,</u> <u>കോയമ്പത്തൂർ,</u> <u>തൃശ്ശൂർ</u>		കാവേരിനദി
44	<u>പാമ്പാർ പുഴ</u>	25	ബെൻ മുർ	<u>ഇടുക്കി</u>		കാവേരിനദി

കേരളം

• കായലുകളുടെ നാട്

• ലഗൂൺകളുടെ നാട്

34

27

7

STRUCTURE

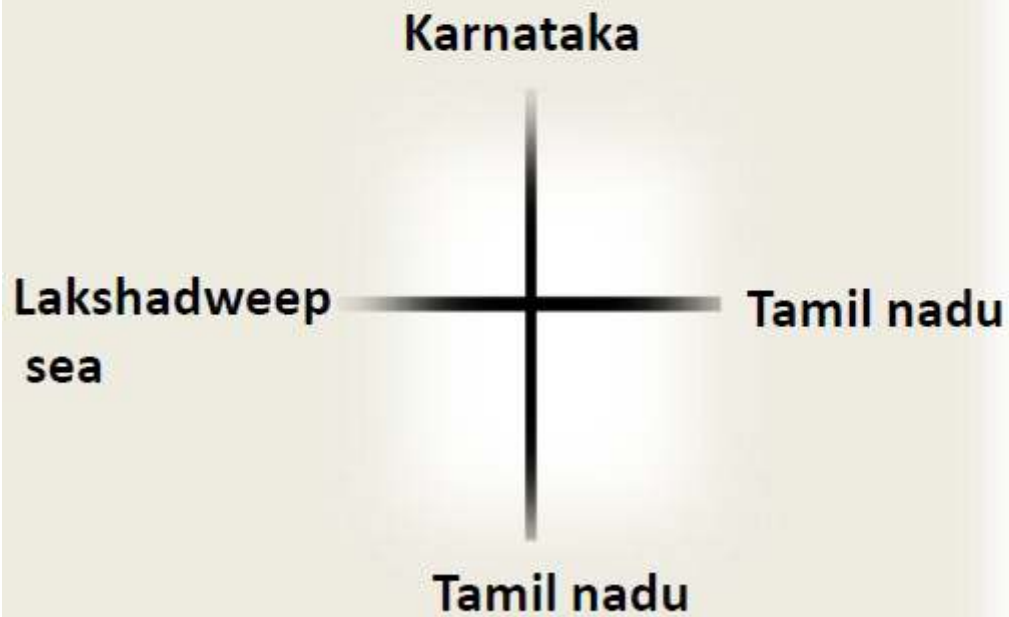

SEASONS

Kerala is a tropical land with the coast running down its entire length
And the western Ghats forming a protective barrier against the dry
winds from up north.





FESTIVALS

Festivals in Kerala are always celebrated with much pomp and show. The festive seasons display the best of Kerala's rich culture and heritage. Festivals of Kerala are famous also because they involve various aspects of day to day life such as temple, boat, bamboo etc. Festivals of Kerala have traditionally been preservers of the art and culture of Kerala.

ONAM



A beautiful land says it with flowers

A 10 day long festival ,onam is a well renowned Hindu festival. That is celebrated with huge devotion.

The festival is celebrated between the month of august and September and is also Known as harvest festival of Kerala.

Tiger play flower rangoli,thumbi thullal and ona sadhya are the major attractions.



VISHU



This is one most important festivals of Kerala and is said to be new year for the Malayalee people based on the ancient Malayalam calendar. The festival is celebrated in the month of April. Malayalee begins this day with 'kani-kanal' offered to garlanded deity of Krishna.



CHRISTMAS

Christmas is an annual festival commemorating the birth of Jesus-christ, Cebrated on December- 25. cathedrals, Christmas mass are the most attracted things.



RAMADAN

Ramadan is a month of blessing and prayers. People go out of their way to be kind to poor and helpless poor. In this month Muslims from all over the world fast in the day time.

OTHER FESTIVALS OF KERALA



Attukal ponkala



Aranmula vallam kali



Uthsavam



Trissur pooram



Theyyam Festival

**കേരളത്തിലെ പ്ലാമുവ
വ്യാകൃതിത്വങ്ങൾ**

കെ.ആർ. നാരായണൻ

കെ.ആർ. നാരായണൻ (1920 ഒക്ടോബർ 27 – 2005 നവംബർ 9]] ഉഴവൂർ കോട്ടയം കേരളം ഇന്ത്യയുടെ

പത്താമത്തെ രാഷ്ട്രപതിയായിരുന്നു നയതന്ത്രജ്ഞൻ,

രാഷ്ട്രീയ നേതാവ് എന്നീ നിലകളിലും വ്യക്തിമുദ്ര പതിപ്പിച്ച

നാരായണൻ, പിന്നോക്ക സമുദായത്തിൽനിന്നും ഇന്ത്യയുടെ പ്ഥമ

പൗരനായ ആദ്യത്തെയാളാണ്.

പഴയ തിരുവിതാംകൂർ സംസ്ഥാനത്തിലെ കോട്ടയം ജില്ലയിലെ

ഉഴവൂർ വിലപ്പേജിലെ പെരുന്താനം എന്ന സ്ഥലത്താണ് നാരായണൻ

ജനിച്ചത് ആദ്യകാല വിദ്യാഭ്യാസത്തിനു ശേഷം പത്മപ്രവർത്തകനായി ജോലി നോക്കിയെങ്കിലും,

പിന്നീട് രാഷ്ട്രീയം പഠിക്കുവാൻ ലണ്ടൻ സ്കൂൾ ഓഫ് ഇക്കനോമിക്സിൽ ചേർന്നു. അതിനുശേഷം

ഇന്ത്യയിലേക്ക് തിരിച്ചു വന്ന നാരായണൻ നെഹ്റു സർക്കാരിന്റെ കാലത്ത് വിദേശകാര്യവകുപ്പിൽ

ജോലി നോക്കി. ജപ്പാൻ, ഇംഗ്ലണ്ട്, തായ്‌ലാന്റ്, തുർക്കി എന്നീ രാജ്യങ്ങളിൽ ഇന്ത്യയുടെ

നയതന്ത്രപ്രതിനിധിയായി പ്രവർത്തിച്ചിട്ടുണ്ട്. ഇന്ത്യയിലെ മികച്ച ഒരു നയതന്ത്രജ്ഞൻ എന്നാണ്

നെഹ്റു നാരായണനെ വിശേഷിപ്പിച്ചത്.



അഭിലാഷ് ടോമി

പായ്‌വഞ്ചിയിൽ ഒറ്റയ്ക്ക് ലോകംചുറ്റിയ നേട്ടംകൈവരിച്ച

ആദ്യ ഇന്ത്യക്കാരനാണ് മലയാളിയായ അഭിലാഷ് ടോമി.

പായ്‌വഞ്ചിയിൽ ഇത്തരത്തിൽ ലോകംചുറ്റിയരണ്ടാമത്തെ

ഏഷ്യക്കാരനുമണിദേഹം. നാവികസേനയിൽ ലഫ്റ്റനന്റ്

കമാൻഡറാണ് അഭിലാഷ് ടോമി. ഇദ്ദേഹം യാത്രികയായി

ഉപയോഗിച്ച പായ്‌വഞ്ചിയുടെ പേരാണ് മാദേയി. ഗോവയിലാണ്

ഇത് നിർമ്മിച്ചത്. ഗോവയിലെ മുക്കുവരുടെ ദൈവമാണ് മാദേയി. 2012 നവംബറിലാണ് ഇദ്ദേഹം

മുംബൈ തീരത്തുനിന്ന് യാത്രിയായത്. നാലുലക്ഷത്തോളം കിലോമീറ്റർ പിന്നിട്ട അഭിലാഷ് 2013

ഏപ്രിലിൽ 6 തിരിച്ചെത്തി. ഇദ്ദേഹത്തെ സ്വീകരിക്കാൻ ഗേറ്റ് വേ ഓഫ് ഇന്ത്യയിൽ രാഷ്ട്രപതി

പ്രണവ് മുഖർജിയും എത്തിയിരുന്നു.



വള്ളത്തോൾ നാരായണ മേനോൻ

ആധുനിക കവിത്വങ്ങളിൽ ഒരാളായ 1878 ഒക്ടോബർ 16 നു

മലപ്പുറം ജില്ലയിലെ തിരൂർ താലൂക്കിൽ പെട്ട ചേന്നര എന്ന

ഗ്രാമത്തിൽ കടുങ്ങോട്ടെ മലപ്പിള്ളേരി ദാമോദരൻ ഇളയതിന്റെ

മകനായി ജനിച്ചു.

കവിതാ രചനയിൽ മാതൃമലപ്പുറം കലാ രംഗങ്ങളിലും, വൈദ്യ

ശാസ്ത്രത്തിലും ആഗ്രഹനയനായിരുന്ന അദ്ദേഹം ബഹു മൂല

പ്രതിഭയായിരുന്നു..കഥകളിക്കു ആധുനിക മുഖം കൈവന്നതിൽ

പ്രധാന പങ്കു വഹിച്ച അദ്ദേഹം തൃശൂർ ചെറുതുരുത്തിയിൽ ഭാരതപുഴയുടെ തീരത്ത് കേരള

കലാമണ്ഡലം സ്ഥാപിച്ചു.പ്രസ് മാനേജർ ആയും എഡിറ്റർ ആയുമെല്ലാം സേവനമനുഷ്ഠിച്ച

അദ്ദേഹം 1958 ൽ നിര്യാതനായി

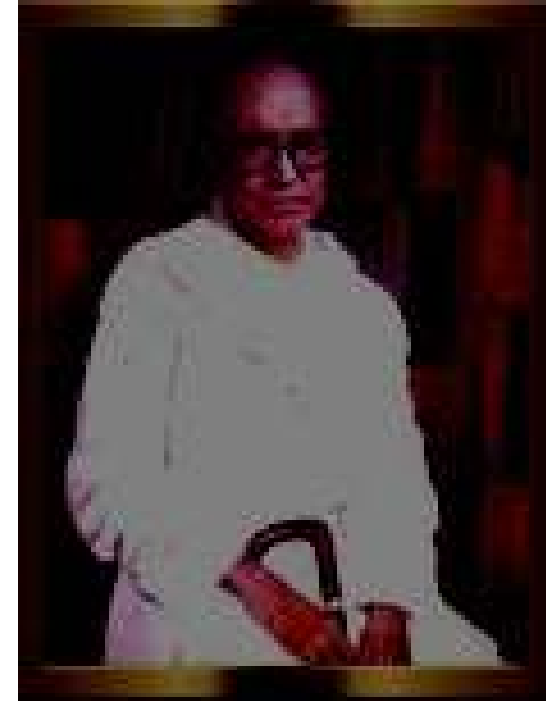

സാറാ ജോസഫ്

ഫെബ്രുവരി 10-ന് തൃശൂർ ജില്ലയിലെ കുരിയച്ചിറയിൽ ലൂയിസിന്റെയും

കൊച്ചുമറിയത്തിന്റെയും മകളായി ജനിച്ചു. സ്കൂൾ അദ്ധ്യാപികയായി

ഔദ്യോഗിക ജീവിതം ആരംഭിച്ച സാറാ ജോസഫ്, മലയാളത്തിൽ

ബി.എയും എം.എയും പൂർത്തിയാക്കിയ ശേഷം കൊളീജിയറ്റ്

സർവീസിൽ പർവേശിച്ചു. പട്ടാമ്പി സംസ്കൃത കോളജിൽ മലയാളം

പ്രഫസറായിരുന്നു. കേരള സാഹിത്യ അക്കാദമി അംഗമായി സേവനമനുഷ്ഠിച്ചിട്ടുണ്ട്. കേരളത്തിലെ ഫെമിനിസ്റ്റ്

പ്രസ്ഥാനത്തിന്റെ മുൻനിരയിൽ സ്ഥാനമുറപ്പിച്ച സാറാ ജോസഫ്, സ്ത്രീകൾക്കായുള്ള 'മാനുഷി' എന്ന സംഘടനയുടെ

സ്ഥാപകയാണ്. മലയാളത്തിലെ സ്ത്രീ എഴുത്തുകാരിൽ പ്രമുഖനായിരുന്നു മാധവിക്കുട്ടിയും സാറാ ജോസഫും.



മലയാള സാഹിത്യത്തിലെ ഒരു പ്രമുഖ നോവലിസ്റ്റും, ചെറുകഥാകൃത്തും അറിയപ്പെടുന്ന പെണ്ണെഴുത്തുകാരിയുമാണ്

സാറാ ജോസഫ്(1946-). കേരളത്തിലെ ഫെമിനിസ്റ്റ് പ്രസ്ഥാനത്തിന്റെ പ്രധാന സംഘാടകയും പ്രവർത്തകയുമായ സാറാ

ജോസഫിന്റെ രചനകളിൽ ആട്ടിയകറ്റപ്പെട്ടവരും സമത്വവും സ്വാതന്ത്ര്യവും നഷ്ടപ്പെട്ടവരുമായ കീഴ്ജാതിക്കാരോടും

സ്ത്രീകളോടും ഉള്ള കാരുണ്യവും അതിന് കാരണകാരായ അധീശശക്തികളോടുള്ള ചെറുത്തുനിൽപ്പും ദർശിക്കുവാൻ

സാധിക്കും.

എഴുത്തച്ഛൻ

മലയാള ഭാഷയുടെ പിതാവ് എന്നറിയപ്പെടുന്ന തുഞ്ചത്ത എഴുത്തച്ഛൻ

മലപ്പുറം ജില്ലയിലെ തിരുർ തിരുക്കണ്ടിയൂർ(തൃക്കണ്ടിയൂർ) ൽ ജനിച്ചു

ജീവിച്ച ആളാണ്..16 നൂറ്റാണ്ടിലാണ് അദ്ദേഹം ജീവിച്ചിരുന്നത് എന്ന്

കരുതപ്പെടുന്നു..മലയാള ഭാഷയ്ക്ക് ആധുനിക മുഖം നൽകുന്നതിൽ

അദ്ദേഹം വഹിച്ച പങ്കു നിസ്തൂലമാണ്..വട്ടശുത്തും പ്രാദേശിക

ലിപികളും മാതൃം നിലനിന്നിരുന്ന കാല ഘട്ടത്തിൽ മലയാള

ഭാഷക്കായി ഏകീകൃത ലിപി ആവിഷ്കരിച്ചത് കൂടാതെഅധ്യാത്മ

രാമായണം,ഹരിഹര സുധം,കേരള നാടകം ,ഗണപതിസ്തവം,ദേവി മഹാത്മ്യം ,കേരള

കൃതികളും അദ്ദേഹം മലയാള ഭാഷയ്ക്ക് നൽകി.

അദ്ദേഹത്തിനെ കുറിച്ച് അഭ്യൂഹങ്ങൾ ധാരാളമുണ്ട്..അതിൽ അദ്ദേഹത്തിന്റെ പേര്,ജാതി,കാല ഘട്ടം

തുടങ്ങിയവ ഉൾപ്പെടുന്നു,,എന്നാൽ അദ്ദേഹം പതിനാറാം നൂറ്റാണ്ടിൽ ജീവിച്ചിരുന്നുവെന്നും അദ്ദേഹം

നായർ സമുദായംഗമായിരുന്നു എന്നതും ഏകദേശം ഉറപ്പാണ്..കാരണം അദ്ദേഹത്തിന്റെ മകളുടെ

പിൻഗാമികൾ ഇന്നും പാലക്കാട് ജില്ലയിലെ ആനക്കരക്കടുത്തു സ്ഥിതി ചെയ്യുന്നു.

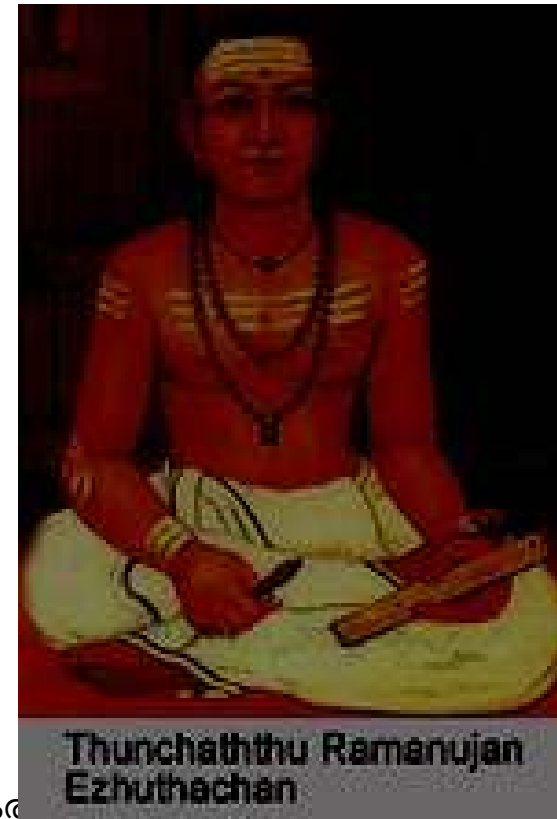

സൂസന്ന അരുന്ധതി റോയ്

ജനനം നവംബർ 24 1961ൽ മേഘാലയയിലെ ഷിലോങ്ങിൽ. മാതാവ്

കോട്ടയം, അയ്മനം സർവ്വേശിനി മേരി റോയ്. പിതാവ് രാജീബ് റോയ്,

ഒരു ബംഗാളി ബ്രാഹ്മണനായിരുന്നു. ബാല്യകാലം കേരളത്തിൽ

ചിലവഴിച്ചു. പഠനത്തിനു ശേഷം ആർകിടെക്ട്, എയ്റോബിക്

പരിശീലക എന്നീ നിലകളിൽ ജോലി ചെയ്തു. ഇൻ വിച് ആനീ ഗിവ്സ്

ഇറ്റ് ടു ദോസ് വൺസ്, 'ഇലക്ട്രിക് മുൺ' എന്നീ ചലച്ചിത്രങ്ങൾക്കും

പല ടി.വി. പരിപാടികൾക്കും വേണ്ടി തൂലിക ചലിപ്പിച്ചു.

എഴുത്തുകാരി എന്നതിലുമുപരിയായി അറിയപ്പെടുന്ന ഒരു സാമൂഹികപ്രവർത്തക

ഭർത്താവ് ചലച്ചിത്രസംവിധായകനായ പർദീപ് കിഷൻ. ആദ്യ ഭർത്താവ് ശിൽപ്പിയായ

ഗൊറാഡ് ഡ കുന്ന.



കമല സുരയ്യാ

ഒരു ഇന്ത്യൻ ഇംഗ്ലീഷ് മലയാളം സാഹിത്യകാരിയായിരുന്നു. കമലാ സുരയ്യാ (ജനനം:കമല മാർച്ച് 31, 1934 - മരണം:മേയ് 31, 2009) മലയാളത്തിലും ഇംഗ്ലീഷിലുമായി നിരവധി സാഹിത്യ സൃഷ്ടികൾ കവിത, ചെറുകഥ, ജീവചരിത്രം



എന്നിങ്ങനെ പ്രസിദ്ധീകരിച്ചിട്ടുണ്ട്. 1999-ൽ ഇസ്ലാം മതം സ്വീകരിക്കുന്നതിനു മുൻപ് മലയാള രചനകളിൽ മാധവിക്കുട്ടി എന്ന പേരിലും ഇംഗ്ലീഷ് രചനകളിൽ കമലാദാസ് എന്ന പേരിലുമാണ് അവർ രചനകൾ നടത്തിയിരുന്നത്. ഇസ്ലാം മതം സ്വീകരിച്ചതിന് ശേഷം സുരയ്യാ എന്ന നാമം സ്വീകരിച്ചു. ഇംഗ്ലീഷിൽ കവിത എഴുതുന്ന ഇന്ത്യക്കാരിൽ പരമുഖയായിരുന്നു അവർ. പക്ഷേ കേരളത്തിൽ മാധവിക്കുട്ടി എന്ന തൂലികാ നാമത്തിൽ എഴുതിയ ചെറുകഥകളിലൂടെയും ജീവചരിത്രത്തിലൂടെയുമാണ് അവർ പ്രശസ്തിയാർജിച്ചത്. 1984ൽ സാഹിത്യത്തിനുള്ള നോബൽ സമ്മാനത്തിന് നാമനിർദ്ദേശം ചെയ്യപ്പെട്ടു.



ഇവിടെ ദൈവത്തിന് പ്രസക്തി നഷ്ടപ്പെട്ടു കഴിഞ്ഞു. ഒപ്പം മതത്തിന് സ്ഥാനം കിട്ടുകയും ചെയ്തു. എല്ലാറ്റിനും അടിസ്ഥാനം മതമായി മാറി. ദൈവത്തിന് മതത്തോട് യാതൊരു ബന്ധവുമില്ല എന്നത് ആദ്യം മനസിലാക്കണം. എന്തിനാൽ മനസിലായി. മതം ഒരു നൂണുയാണ്. ദൈവത്തോട് മതത്തെപ്പറ്റി ചോദിച്ചാൽ അതെന്താണെന്ന് ദൈവം തിരിച്ചു ചോദിക്കും

കേരളത്തെ കണ്ടു
പഠിക്കാൻ

രാജ്യത്തു സംബുർന്ന സാക്ഷരത നേടിയ ആദ്യ സംസ്ഥാനം നമ്മുടെ കേരളമാണ്.

93.91-സാക്ഷരർ:93.91% പേർ

91.98%-സ്ത്രീസാക്ഷരതയിലും ഒന്നാമത് -91.98%.

86-വികസിത രാജ്യമായ യുഎസിലെ സസ്ക്ഷരത നിരക്ക് - 86 ശതമാനമാണ്.

കുടുംബശ്രീ അടക്കമുള്ള മുന്നേറ്റങ്ങളിലൂടെ സ്ത്രീശാക്തീകരണത്തിൽ ഒട്ടേറെ രാജ്യങ്ങൾക്ക് മാതൃക.സകല മേഖലകളിലും സ്ത്രീപ്രാതിനിധ്യ ി.ഇന്ത്യയിൽ, പുരുഷന്മാരെക്കാൾ സ്ത്രീകൾ ഉള്ളത് കേരളത്തിലും പുതുച്ചേരിയിലും മാത്രം.

74.9

ആരോഗ്യരംഗത്തെ മെച്ചപ്പെട്ട
പ്രവർത്തനങ്ങൾ കാരണം
ആയുർധൈർഘ്യത്തിൽ കേരളം
ഒന്നാമത്.ശരാശരി ആയുസ്സ് 74.9
വയസ്സ്.യുഎസിൽ ആകട്ടെ 79.3
വയസ്സും.ഇന്ത്യയിലെ ശരാശരി 68.3 വയസ്സ്.

രാജ്യത്തെ തന്നെ
ഭീതിയിലാഴ്ന്നിട്ടു, നിപ്പ വൈറസ്
സാന്നിധ്യം വേഗം തിരിച്ചറിഞ്ഞു
ഒരുമാസം കൊണ്ട്
നിയന്ത്രണവിധേയമാക്കി. ചികിത്സയും
നിരീക്ഷണവും പര്തിരോധവും ഉറപ്പാക്കിയ
രീതി ലോകത്തിനുതന്നെ മാതൃക.



പ്ലൈവെക്കല നെത്ത ഒരൂമ

അപ്തരതീക്ഷിതമായി
മഹാപ്ലൈവെക്കല വന്നപ്പോൾ
സഹജീവികളെ
കൈപിടിച്ചുയർത്താനും
സഹായിക്കാനും ജനങ്ങൾ
ഒറ്റക്കെട്ടായിരങ്ങി പുതിയ
മാതൃക സൃഷ്ടിച്ചു. ഈ
ഒരൂമയും ഐക്യവും
ലോകമെങ്ങും ചർച്ചയായി.

സാക്ഷരതയിൽ എന്നും മുന്നിൽ

രാജ്യത്തു ശംബുർന്ന സാക്ഷരത നേടിയ ആദ്യ
സംസ്ഥാനം നമ്മുടെ കേരളമാണ്.

93.91-സാക്ഷരർ:93.91% പേർ

91.98%-സ്ത്രീസാക്ഷരതയിലും ഒന്നാമത് -91.98%.

86-വികസിത രാജ്യമായ യുഎസിലെ സസ്ക്ഷരത നിരക്ക് -
86 ശതമാനമാണ്.

സ്കീമുനേറ്റം

കുടുംബശ്രീ അടക്കമുള്ള മുനേറ്റങ്ങളിലൂടെ
സ്കീംശാക്തീകരണത്തിൽ ഒട്ടേറെ രാജ്യങ്ങൾക്ക്
മാതൃക.സകല മേഖലകളിലും
സ്കീംപ്രാതിനിധ്യം.ഇന്ത്യയിൽ, പുരുഷന്മാരെക്കാൾ
സ്കീംകൾ ഉള്ളത് കേരളത്തിലും പുതുച്ചേരിയിലും മാത്രം.

ആയുസ്സിൽ മൂന്നിൽ

74.9

ആരോഗ്യരംഗത്തെ മെച്ചപ്പെട്ട പ്രവർത്തനങ്ങൾ കാരണം
ആയുർധൈർഘ്യത്തിൽ കേരളം ഒന്നാമത്. ശരാശരി ആയുസ്സ് 74.9 വയസ്സ്
യു.എസിൽ ആകട്ടെ 79.3 വയസ്സും. ഇന്ത്യയിലെ ശരാശരി 68.3 വയസ്സ്.

നിപ്പയെ പിടിച്ച് കെട്ടി

രാജ്യത്തെ തന്നെ ഭീതിയിലാഴ്ത്തിയ, നിപ്പ വൈറസ് സാന്നിധ്യം
വേഗം തിരിച്ചറിഞ്ഞു ഒരുമാസം കൊണ്ട്
നിയന്ത്രണവിധേയമാക്കി. ചികിത്സയും നിരീക്ഷണവും
പ്രതിരോധവും ഉറപ്പാക്കിയ രീതി ലോകത്തിനുതന്നെ മാതൃക.

പിറന്നാൾ ആശംസകൾ



Districts in Kerala

Kasargod, Kannur, Wayanad,
Kozhikode,

Malappuram, Palakkad, Thrissur,
Eranakulam,

Alappuzha, Kottayam,

Pathanamthitta, Idukki, Kollam,
Thiruvananthapuram

Visiting places in Kerala

MUNNAR, IDUKKI,
MALAMPUZHA,
VEMBANAD,
ALAPPUZHA, FORT
KOCHI

Some 'Geographic

Indi
Ker



Navara Rice



Aranmula kannadi



Vazhakulam Pineapple



Malabar pepper

കേരളത്തിന്റെ പരുഭീസകൾ

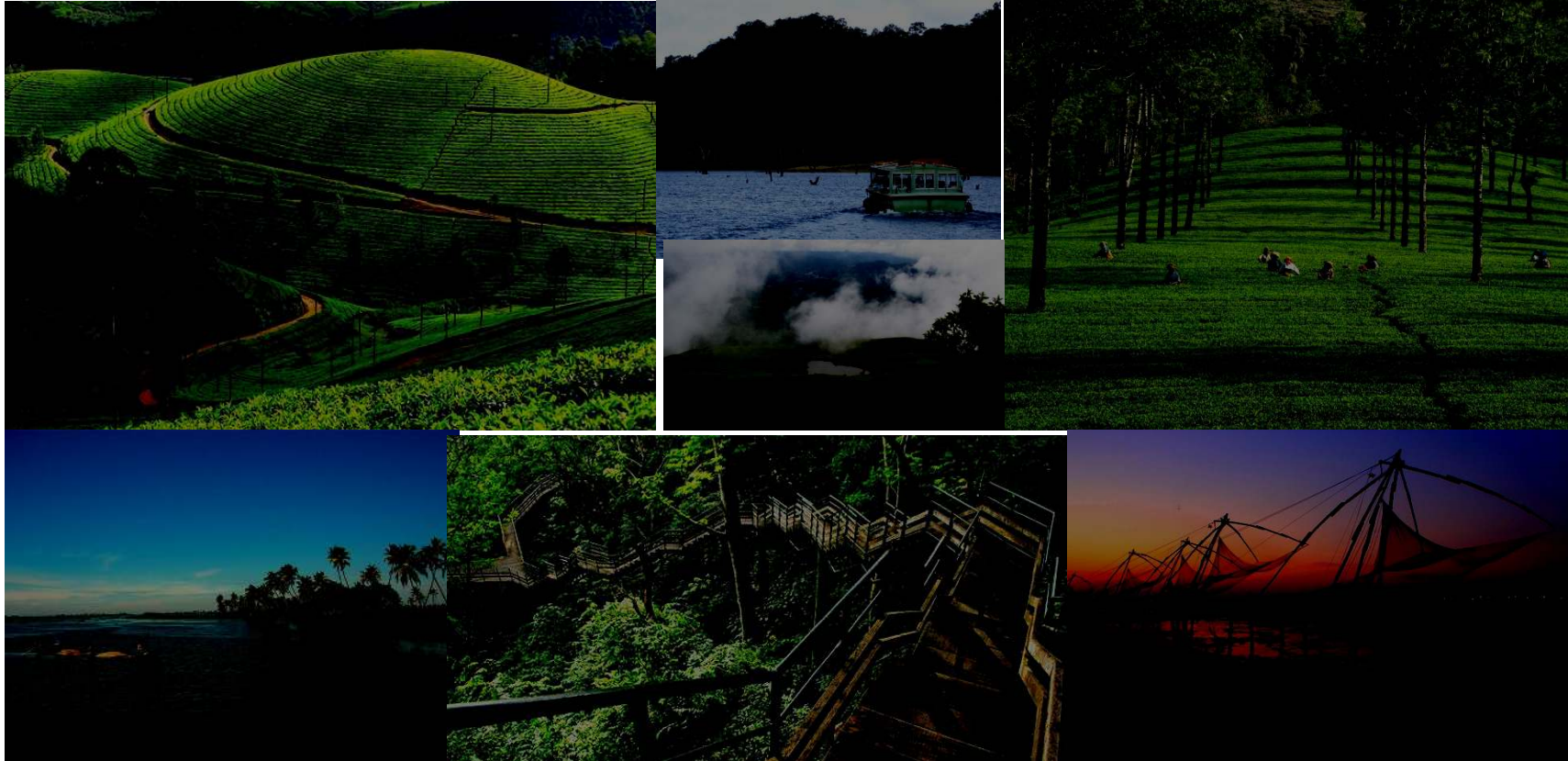

കേരള സൂറിസം

തെക്കുപടിഞ്ഞാറൻ ഇന്ത്യയിലെ മലബാർ തീരത്ത് സ്ഥിതി ചെയ്യുന്ന കേരളം, രാജ്യത്തെ തന്നെ ഏറ്റവും പ്രശസ്തമായ ടൂറിസ്റ്റ് കേന്ദ്രങ്ങളിൽ ഒന്നാണ്. നാഷണൽ ജ്യോഗ്രാഫിക് ട്രാവൽർ ലോകത്തിന്റെ പത്ത് മനോദാർഢ്യങ്ങളിൽ ഒരാളായി കണക്കാക്കപ്പെടുന്നു. കേരളത്തിന്റെ പ്രത്യേകതയായ പരിസ്ഥിതി സംരക്ഷണത്തിനും സുന്ദരമായ കായലിലേക്കും പ്രശസ്തമാണ്. അതിന്റെ തനതായ സംസ്കാരവും പാരമ്പര്യവും, വൈവിധ്യമാർന്ന ജനസംഖ്യാശാസ്ത്രവും, കേരളത്തെ ലോകത്തിലെ ഏറ്റവും പ്രശസ്തമായ ടൂറിസ്റ്റ് കേന്ദ്രങ്ങളിൽ ഒന്നാണ്. വിനോദസഞ്ചാര വ്യവസായം സംസ്ഥാന സമ്പദ്വ്യവസ്ഥയ്ക്ക് ഒരു പ്രധാന സംഭാവനയാണ്. 13.31% എന്ന നിരക്കിലാണ് വളർച്ച.



1980 കളുടെ ആരംഭം വരെ കേരളം താരതമ്യേന അറിയപ്പെടാത്ത ഒരു ലക്ഷ്യസ്ഥാനമായിരുന്നു. രാജ്യത്തിന്റെ വടക്കേ ഭാഗത്തെ മിക്ക ടൂറിസം സർക്യൂട്ടുകളും കേന്ദ്രീകരിച്ചു. വിനോദ സഞ്ചാര വ്യവസായത്തിന്റെ വളർച്ചയ്ക്ക് അടിത്തറ പാകിയ സംസ്ഥാന ടൂറിസം വികസനത്തിന് മേൽനോട്ടം വഹിക്കുന്ന, കേരള ടൂറിസം ഡവലപ്പ്മെന്റ് കോർപ്പറേഷൻ നടപ്പിലാക്കുന്ന ഉഗ്രമായ വിപണന പ്ലാൻ പരിപാടികൾ. തുടർന്നുവന്ന ദശാബ്ദങ്ങളിൽ, ഇന്ത്യയിലെ വിനോദ സഞ്ചാര കേന്ദ്രങ്ങളിൽ ഒന്നായി കേരള ടൂറിസം മാറി. കേരളത്തിലെ ദൈവത്തിന്റെ സ്വന്തം നാട് ടൂറിസം പ്ലാൻകളിൽ അംഗീകരിക്കുകയും ഒരു ആഗോള സൂപ്പർ ബ്രാൻഡ് ആയി മാറുകയും ചെയ്തു. ഏറ്റവുമധികം ബ്രാൻഡ് റിക്കാലുള്ള ലക്ഷ്യസ്ഥാനമായി കേരളം കണക്കാക്കപ്പെടുന്നു. 2010 ൽ കേരളം 660,000 വിദേശ വിനോദ സഞ്ചാരികളെ ആകർഷിച്ചു.



സംസ്ഥാന ടൂറിസം അജണ്ട പരിസ്ഥിതി പ്രാധാന്യമുള്ള ടൂറിസം പ്രോത്സാഹിപ്പിക്കുന്നുണ്ട്. പ്രാദേശിക സംസ്കാരം, അനായാസം സാഹസികത, സന്നദ്ധസേവനം, തദ്ദേശവാസികളുടെ വ്യക്തിഗത വളർച്ച എന്നിവയെ പ്രോത്സാഹിപ്പിക്കുന്നു. പ്രകൃതി ചുറ്റുപാടിൽ പരമ്പരാഗത ടൂറിസത്തിന്റെ പ്രതീകൂലഫലങ്ങൾ കുറയ്ക്കുന്നതിനും പ്രാദേശിക ജനങ്ങളുടെ സാംസ്കാരിക സമഗ്രത വർദ്ധിപ്പിക്കുന്നതിനും ശ്രമങ്ങൾ നടക്കുന്നു.



മൂന്നാൾ

മൂന്നാർ - ഹിൽ സ്റ്റേഷൻ. തേയിലത്തോട്ടങ്ങൾക്കും
ഗ്ലാസ്മാൻറൂമിനും പേരുകേട്ടത്

- ദക്ഷിണേന്ത്യയിലെ ഏറ്റവും പർവ്വതമയ ഹിൽസ്റ്റേഷൻ ആണ് മൂന്നാർ. രണ്ടുദിവസം സന്ദർശിക്കാൻ കേരളത്തിലെ ഏറ്റവും നല്ല ടൂറിസ്റ്റ് ആകർഷണമാണ് മൂന്നാർ. 80,000 മൈൽ ഗ്ലാസ്മാൻ ടീ ഫാമുകളുമുണ്ട്, താഴ്ന്ന പാതകളുള്ള മേഖലകൾ, മഞ്ഞുമൂടിയ താഴ്വരകൾ എന്നിവയെല്ലാം ചേർന്ന് മലയിറക്കുന്ന ജൈവ ഇനങ്ങൾ. മൂന്നാറിൽ സാധാരണ തണുത്തതും വിശ്വസ്തമാണ്. ജൈവ തേയിലത്തോട്ടങ്ങളിൽ ഇടതൂർന്ന സ്പ്രേ നിങ്ങളുടെ കൈയ്യിലുണ്ട്. ഒരിക്കൽ ഇംഗ്ലീഷുകാരും ഇംഗ്ലീഷുകാരും താമസിക്കുന്ന വേനൽക്കാലത്ത് വേനൽക്കാലത്ത് ഈ മലനിരകൾ ഉയർന്നുവന്നിരുന്നു. മലകളുടെ ഉയരം, ചരിവുകൾ, ചിഹ്നങ്ങൾ എന്നിവ ചെയ്യുക പർവ്വതമയമായി രൂപകൽപ്പന ചെയ്തിരുന്നു. ആധുനിക അവസാനത്തെ ഫലം തേയില തോട്ടങ്ങളാൽ അലങ്കരിച്ച ഉല്പാദനകരമായ ജൈവമണ്ഡലങ്ങളാണ്, ഇന്നത്തെ ആധുനിക മൂന്നാറിൽ കാണാനുള്ള കാഴ്ച. മൂന്നാറിൽ നിരവധി വെള്ളച്ചാട്ടങ്ങളും മലകയറ്റങ്ങളും ഇവിടെയുണ്ട്. ചെറുതുള്ള ബംഗ്ലാവുകൾ, ബംഗ്ലാവുകൾ, പഴയ നാടൻ പർവ്വതങ്ങൾ, തേയില ഫാക്ടറികൾ എന്നിവമൂലം മൂന്നാറിലെ ചരിത്രാന്വേഷണ പരമ്പരയാണ് മൂന്നാർ.

മൂന്നാർ ടൂറിസം

- മൂന്നാറിലെത്താൻ ഏറ്റവും അനുയോജ്യമായ സമയം -
- ജനുവരി, ഫെബ്രുവരി, മാർച്ച്, ഏപ്രിൽ, മെയ്, ജൂൺ, ജൂലൈ, ഓഗസ്റ്റ്, സെപ്റ്റംബർ, ഒക്ടോബർ, നവംബർ, ഡിസംബർ
- മൂന്നാറിന് സമീപത്തുള്ള വിമാനത്താവളം -
- കൊച്ചി അന്താരാഷ്ട്ര വിമാനത്താവളം 143 കിലോമീറ്ററാണ്
- മൂന്നാർ ടൂറിസം ആകർഷണങ്ങൾ -
- ആറ്റുകാൽ വാട്ടർ ഫാൾസ്, ടോപ്പ് സ്റ്റേഷൻ, കുണ്ടല തടാകം, മട്ടുപ്പട്ടി അണക്കെട്ട്, എരവികുളം നാഷണൽ പാർക്ക്, മറയൂർ ഡോൾമെൻസ്, ആനമുടി, ഇൻഡോ സ്മിത്ത് ഡയറി ഫാം, ലോക്ക് ഹാർട്ട് ഗ്യാപ്പ്, ചേപ്പാറ വെള്ളച്ചാട്ടം, ലൈഫ് ഓഫ് പി ചർച്ച്, മീസാപ്പുലിമല, ടാറ്റാ മ്യൂസിയം,
- മൂന്നാർ -
- മനോഹരവും തണുപ്പും. ഹോട്ടലുകൾക്ക് എസി ഇല്ല. മൺസൂൺ സീസണിൽ കൂടുതൽ ആവശ്യമാണ്

ആലപ്പുഴ - കേരളത്തിലെ തനത് ജലസ്രോതസ്സുകൾ

- ഹൗസ് ബോട്ടുകളിൽ കായൽ യാത്രികർക്കുവേണ്ടിയാണ് ആലപ്പുഴ അറിയപ്പെടുന്നത്. കേരളം സന്ദർശിച്ച് കേരളം സന്ദർശിച്ച് കേരളം സന്ദർശിക്കാൻ ഏറ്റവും നല്ല സ്ഥലങ്ങളിൽ ഒന്നാണിത്. നിങ്ങൾക്ക് ലോകത്തിൽ മറ്റെവിടെയെങ്കിലും ലഭിക്കാതിരിക്കാനുള്ള ഒരു പ്ലാൻഡ്ഡ് ഏറ്റുമാനപ്പണി ഇത്. ലോർഡ് ക്ലൗൺ എഴുതിയ 'വെനിസ് ഓഫ് ദി ഈസ്റ്റ്' എന്നറിയപ്പെടുന്ന സ്ഥലങ്ങളിൽ ഒന്നാണ് ആലപ്പുഴയെ വിശേഷിപ്പിച്ചത്. ആലപ്പുഴയിലെ പ്ലാതിനാടൻ കായലുകളോടൊപ്പം ഒരു ഹൗസ് ബോട്ട് അവധിക്കാലം വെള്ളച്ചാട്ടത്തിന് താഴെയുള്ള ലിവിംഗ് പ്ലാറ്റങ്ങൾ, ചെറിയ ചാപ്പൽ, മീൻപിടിച്ച് മീൻപിടിത്തം, വെള്ളത്തിലെ താറാവ്, വാട്ടർ ലിലിലുകൾ തുടങ്ങിയവയെല്ലാം കാണാൻ കഴിയും. ഒക്ടോബർ മുതൽ ഡിസംബർ വരെയുള്ള കാലയളവിൽ കേരളത്തിലെ ഏറ്റവും മികച്ച സ്ഥലങ്ങളിൽ ഒന്നാണ് ഇവിടം.

ആലപ്പുഴ ടൂറിസം

- ആലപ്പുഴ സന്ദർശിക്കാൻ ഏറ്റവും അനുയോജ്യമായ സമയം -
- ജനുവരി, ഫെബ്രുവരി, മാർച്ച്, ഏപ്രിൽ, മെയ്, സെപ്റ്റംബർ, ഒക്ടോബർ, നവംബർ, ഡിസംബർ
- ആലപ്പുഴയ്ക്ക് സമീപ വിമാനത്താവളം:
- കൊച്ചി വിമാനത്താവളത്തിൽ നിന്ന് 51 കിലോമീറ്റർ ദൂരമുണ്ട്
- ആലപ്പുഴ ആകർഷണങ്ങളുൾപ്പെടെ ഹോട്ടലുകളുൾപ്പെടെ വികൈൻഡ് ഗെറ്റ് എവേ
- ആലപ്പുഴ ബീച്ച്, കുമരകം പക്ഷിസങ്കേതം, റിവർ കരൺകകരൻ മ്യൂസിയം, മാരാരി ബീച്ച്, പുനനമട തടാകം
- ആലപ്പുഴ കാലാവസ്ഥ -
- മനോഹരവും ഹോട്ട്. മൺസൂൺ സീസണിൽ കൂടുതൽ ആവശ്യമാണ്

വയനാട് - നെൽകൃഷി ഭൂമി, പച്ചക്കറികൾ

- കേരളത്തിന്റെ പച്ചപ്പുകാരിയേ അറിയാവുന്നത് വയനാട്ടിലെ തദ്ദേശീയ ഭാഷകളിലെ വയലുകളുടെ ദേശത്തേക്ക് വിവർത്തനം ചെയ്യേണ്ടതാണ്. കേരളത്തിൽ ഒരു സന്ദർശനത്തിനായി നിങ്ങൾ പ്ലാൻ ചെയ്തിട്ടുണ്ടെങ്കിൽ അതിനെ 'ഗ്ലാൻ പാർട്ടിസ്' എന്ന് വിളിക്കാൻ അപ്രസക്തമാവുകയില്ല. വേനൽക്കാലത്ത് പ്ലാൻ സൗന്ദര്യവും, പാരമ്പര്യവും, വന്യജീവിതവും കൊണ്ട് സമ്പന്നമായ വയനാടാണ് പ്ലാൻസിയും സ്മഗവും കൂടിച്ചേർന്നത്. വേനൽക്കാലത്ത് കേരളം സന്ദർശിക്കാൻ പറ്റിയ ഏറ്റവും നല്ല സ്ഥലങ്ങളിൽ ഒന്നാണ് വയനാട്. ആദിവാസികളുടെ പൈതൃകവും കാർഷിക സമൃദ്ധിയുമാണ് ഇവിടുത്തെ പ്ലാൻ പ്ലാൻ. ഈ പ്ലാൻ താമസിക്കുന്ന അമ്പത് ഗോത്രങ്ങളുടെ ജീവിതശൈലിയെക്കുറിച്ച് മനസ്സിലാക്കുന്ന അലട്ടുന്ന അനുഭവമായിരിക്കും ഇത്. കേരളത്തിലെ മറ്റ് ജില്ലകളുമായി താരതമ്യം ചെയ്യുമ്പോൾ ഏറ്റവും കുറഞ്ഞ ജനസംഖ്യയുള്ള പ്ലാൻ മാതൃമാണുള്ളത്. എന്നാൽ വിഭിന്നവും ലാൻഡ്സ്കേപ്പും ദൈവത്തിന്റെ സ്മഗം നാട്ടിൽ ഒരു പ്ലാൻസിയെയാണ്. വയനാട്ടിലെ എല്ലാ അതിരുകളിലുമുണ്ട് ഇടക്കി ഗൃഹകൾ, ബാണാസുര സാഗർ ഡാം, വയനാട് വന്യജീവി സങ്കേതം, ലക്കിടി, തുഷാരിഗിരി വെള്ളച്ചാട്ടം, കൽപ്പറ്റ, സെന്റീൽ റോക്ക് ഫാൾസ് എന്നിവയും. മൺസൂണിലെ പ്ലാൻ ട്ലാൻകേന്ദ്രങ്ങളിലൊന്നാണ് വയനാട്.

കുമരകം - ഹൗസ് ബോട്ടുകൾക്ക് പേരുകേട്ട ആകർഷകങ്ങളായ ചെറിയ കുഗ്ദാമം

- കേരളത്തിലെ ഒരു ചെറിയ ഗ്ദാമത്തിൽ താമസിപ്പിച്ചിട്ടുണ്ടെങ്കിൽ, കായൽ തെരുവുകളിൽ തഴുകിയും, കേരളത്തിന്റെ തനത് ഭക്ഷണവും, ശുദ്ധവായു ശ്വസിക്കുന്നതും, കുമരകം കേരളത്തിൽ എത്തുമ്പോൾ നിങ്ങൾ താമസിക്കുന്ന സ്ഥലമാണ്. വേമ്പനാട്ട് തടാകത്തിന് സമീപത്തായാണ് കുമരകം സ്ഥിതി ചെയ്യുന്നത്. കേരളത്തിലെ ഏറ്റവും മികച്ച ടൂറിസ്റ്റ് കേന്ദ്രമായ കുമരകം സന്ദർശനത്തിന് അനുയോജ്യമായ സ്ഥലമാണ്. ബോട്ടിംഗ്, ഹൗസ് ബോട്ട് ക്രൂയിസിങ്, മീൻപിടിത്തം, കാഴ്ചകൾ എന്നിവയും ഇവിടെയുണ്ട്. ലഹളകളാൽ അലങ്കരിച്ചിട്ടുള്ള കനാലുകൾ, ജലപാതകൾ, തടാകങ്ങൾ, തേങ്ങാട്ട്, പച്ചമരം, മൺകരോവ് വനങ്ങൾ എന്നിവയെല്ലാം സന്ദർശകരെ ആകർഷിക്കും. കേരളാ സ്മാൾ തിങ്സ് എന്ന പുസ്തകം പ്രസിദ്ധീകരിച്ച ഏയ്മാനിം പട്ടണത്തിന് സമീപമാണ് കുമരകം സ്ഥിതി ചെയ്യുന്നത്. കേരളത്തിലെ ഏറ്റവും ശ്രദ്ധേയമായ കേരള ഭക്ഷണം നിങ്ങൾക്ക് നൽകിക്കൊണ്ട് കേരളത്തിലെ ഏറ്റവും ഭംഗിയുള്ള ഒരു സ്ഥലമാണ് കുമരകം. കുമരകത്തെ സമ്പന്നമായ കടലിലൂടെ കേരളത്തിൽ ഒരു അനുഭവത്തിൽ പറന്നു നടക്കുന്നു. 14 ഏക്കറിൽ വ്യാപിച്ചു കിടക്കുന്ന ഈ വന്യ ജീവി സങ്കേതത്തിൽ പക്ഷി, കാട്ടുപോത്ത്, എഗ്ഗെറ്റ്സ്, ഹെറോൺസ്, കുക്കു, വാട്ടർഫോൾഡ്, ഡാർട്ടാർ, ദേശാടന പക്ഷികൾ എന്നിവ ഉൾപ്പെടുന്നു. പക്ഷികൾക്കും പ്രകൃതിയുടെ സൗന്ദര്യം ആസ്വദിക്കുന്നതിനും പറ്റിയ സ്ഥലമാണ് ബോട്ട് യാത്ര്. രാവിലെ 6 മണി മുതൽ 6 മണിവരെ പൊതുജനങ്ങൾക്കായി തുറന്നുകൊടുത്തിരിക്കുന്നു. കുമരകം ഗ്ദാമത്തിലും കുമരകത്ത് ഹൗസ്ബോട്ട് അനുഭവങ്ങളിലും നമ്മുടെ പോസ്റ്റ് വായിക്കുക.

തേക്കടി - കേരളത്തിലെ മികച്ച വന്യജീവി സങ്കേതം

- ആനകളും, കടുവകളും, അപൂർവ്വ ലയൺ വാൽനക്ഷത്രക്കൂട്ടങ്ങളും ഉൾപ്പെടെ വിവിധ ഇനം മൃഗങ്ങളെ സംരക്ഷിക്കുന്ന ഒരു വന്യജീവി സങ്കേതമാണ് തേക്കടിയിലെ പെരിയാർ വന്യജീവി സങ്കേതം. പെരിയാർ തടാകത്തിന്റെ തീരത്താണ് ഈ വനം സ്ഥിതി ചെയ്യുന്നത്. 777 ചതുരശ്ര കിലോമീറ്റർ പ്ലാന്റേഷൻ 360 ചതുരശ്ര കിലോമീറ്റർ പ്ലാന്റേഷൻ കനത്ത കാടുകളും വളർന്നിരിക്കുന്നു. തേക്കടിയിലെ വന്യജീവിസങ്കേതവും വന്യജീവികളും വർഷങ്ങളായി ലോകത്തിന്റെ വിവിധ ഭാഗങ്ങളിൽ നിന്നും സഞ്ചാരികളെയും സഞ്ചാരികളെയും ആകർഷിക്കുന്നു. തേക്കടി തടാകത്തിൽ ഒരു വളം മധുരപലഹാര യാത്ര നടത്തുമ്പോൾ കേരളത്തിലെ വന്യജീവികളെ കാണാൻ മികച്ച സാധ്യതയുണ്ട്. പുള്ളിപ്പുലി, പന്നി, സന്യാസിമാർ, ഡിയർ തുടങ്ങിയവയിലേക്ക് ഇന്ത്യൻ മഹാസമുദ്രത്തിലേക്ക് മഹാനായ ഇന്ത്യൻ കടുവ വരെ നീളുന്നു. തേക്കടിയിൽ ഒരു വന്യജീവി സങ്കേതമുണ്ട്. വിനോദസഞ്ചാര വകുപ്പിന് കാടുകളുടെ മധ്യഭാഗത്തേക്ക് കാൽനടയായോ ആനയുടെ മുകളിലേക്കോ വലത്തേക്ക് കയറിക്കൊണ്ടിരിക്കുന്നു. നിങ്ങൾക്ക് കൂടുതൽ ആകർഷണീയമായ സാഹസികത ആവശ്യമുണ്ടെങ്കിൽ, കേരളത്തിന്റെ കട്ടിയുള്ള മരംകൊണ്ടിലൂടെ ഗവി വഴി സ്പർശിച്ചുകൊണ്ട് മുഴിയാർ മുതൽ തേക്കടിയിലേക്ക് നീങ്ങാം. തേക്കടിയിൽ ആനകളെ കാണുന്നത് പൊതുവെ ഒരു കാഴ്ചയാണ്. തേക്കടി സന്ദർശിക്കുന്ന ടൂറിസ്റ്റുകൾക്ക് ബോട്ടിംഗ് കഴിഞ്ഞകാലമാണ്.

കൊച്ചി - ബ്ലൈൻഡ് ഓഫ് മോഡേൺ സിറ്റി, കൊളോണിയൽ ഫ്ലേവർ

- കേരളത്തിലെ പ്യാന വിനോദസഞ്ചാര കേന്ദ്രങ്ങൾ കൊച്ചിയിൽ നിന്ന് കേരളത്തെ ആകർഷിക്കുന്നു. കൊച്ചിയിൽ നിന്ന് കേരളത്തിലെ മിക്ക വിനോദസഞ്ചാര കേന്ദ്രങ്ങളിലേക്കും പോകാൻ എളുപ്പമാണ്. കേരള ടൂറിസ്റ്റ് പാക്കേജുകൾക്ക് ഏറ്റവും പ്യാനയന്മർഹിക്കുന്നതാണ് കൊച്ചി. അറബിക്കടലിന്റെ തീരത്ത് സ്ഥിതി ചെയ്യുന്ന മനോഹരമായ ഒരു നഗരമാണ് എറണാകുളം ജില്ലയുടെ പ്യാനയേകര. കേരളത്തിലെത്താനുള്ള ഒരു സ്ഥലം കൂടിയാണ് ഇത്. എറണാകുളം നഗരം വളരെ വേഗമേറിയതും ആധുനികവുമാണ്. ഫോർട്ട് കൊച്ചി നഗരത്തിന്റെ പഴയ കലയാണ് ബ്ലിട്ടിഷ്, പോർട്ടുഗീസ്, ഡച്ച് സംസ്കാരങ്ങളുടെ സമ്മിശ്രണം. എറണാകുളം കൊച്ചി എന്ന പേരിലും അറിയപ്പെടുന്നുണ്ടെങ്കിലും ഇവിടുത്തെ ജില്ലയുടെ പ്യാനപ്പെട്ട വാണിജ്യ തലസ്ഥാനം കേരളത്തിന്റെ വാണിജ്യ തലസ്ഥാനമെന്നറിയപ്പെടുന്നു. ലോകത്തിലെ ഏറ്റവും മികച്ച പ്യാനതിദത്ത തുറമുഖങ്ങളിൽ ഒന്നാണ് എറണാകുളം എന്ന് 'അറബിക്കടലിന്റെ റാണി' എന്നും പേരുണ്ട്. കഴിഞ്ഞകാലത്ത് ഡച്ചുകാർ, പോർച്ചുഗീസ്, അറബികൾ, ചൈനക്കാർ, ബ്ലിട്ടീഷുകാർ ഇവിടെ സന്ദർശിച്ചു. ഇന്ന് എറണാകുളം കേരളത്തിലെ ചുറ്റുപാടും മെട്രോപോളിസ് നഗരമാണ്. നിരവധി വ്യവസായ കെട്ടിടങ്ങളും ഐ ടി ഹബ്ബുകളും കേരളത്തിനകത്തും പുറത്തും വളരുന്നു.

കേരളം സന്ദർശിക്കുന്ന സഞ്ചാരികൾക്ക് ഉപയുക്തമായ ഏതാനും വിവരങ്ങൾ

- (i) സ്ഥാനം : ഇന്ത്യയുടെ തെക്കുപടിഞ്ഞാറേ അറ്റം
- (ii) വിസ്തൃതി : 38,863 ചതുരശ്ശർ കിലോമീറ്റർ
- (iii) ജനസംഖ്യ : 31,84,1374
- (iv) തലസ്ഥാനം : തിരുവനന്തപുരം
- (v) ഭാഷ : മലയാളം, ഇംഗ്ലീഷും വ്യാപകമായി സംസാരിക്കുന്നു.
- (vi) മതങ്ങൾ : ഹിന്ദു, ക്രിസ്ത്യൻ, ഇസ്ലാം.
- (vii) സമയം : GMT + 5.30
- (viii) നാണയം : ഇന്ത്യൻ രൂപ
- (ix) കാലാവസ്ഥ : ട്രോപ്പിക്കൽ
- (x) വേനൽ : ഫെബ്രുവരി - മെയ് (24-33o C)

Pictures of visiting places in Kerala



Munnar

Malampuzha



Vembanad



Fort Kochi





Kerala famous Temples

Sri Padmanabhaswamy Temple
Thiruvananthapuram



Sabarimala Sastha Temple,
Pathanamthitta



**Attukal Bhagavathy Temple,
Thiruvananthapuram**



Guruvayur Srikrishna Temple, Guruvayur



CLOTHING



Kerala is synonymous with simplicity and elegance. White and off white are the most preferred colors in the traditional costumes Of Kerala for men and women. Men are usually wear “mund” and shirt and “saree” for women. Churidars,pants and Kurtha” are also used for day to day life.





COSTUMES
FOR
HINDUS



COSTUMES
FOR
MUSLIMS



COSTUMES
FOR
CHRISTIANS



Kerala has always been famous for rich and exotic spices and that was also the main reason why ancient traders followed the 'spice routes' (to Kerala) and established trade centers in the state. Through this article, we would introduce you to the various condiments Kerala is famous for and their uses.

PEPPER



Pepper is also known as the King Of Spices and rightly so, because of its excellent medicinal value and popularity. It was the demand of pepper that finally led to colonial conquests, war and eventually suppression.

Europeans came to know about pepper through Arab traders and when they discovered Kerala's huge potential in pepper they started their trade here. Varieties of pepper include Panniyur-1, Karimunda, Arakkulam Munda, Kuthiravally,

CARDAMO



cardamom is a spice grown mainly in Kerala. The truly unique taste, flavor and aroma makes this spice one of the most sought after ones in the whole world.

Cardamom is famous as an aphrodisiac and a stimulant, and is also used for making perfumes and breath fresheners. Other than Kerala, Arabs and Africans also use cardamom.

Cardamom in Alapuzha comes in three aromatic grades - 'Alleppey Green Extra Bold' (AGEB), 'Alleppey Green Bold' (AGB), and 'Alleppey Green Superior' (AGS).

CLOVE



Clove was initially delegated to Indonesia, but once they were cultivated in Kerala, the trade grew and now the spice is grown mostly in Kollam, Kozhikode and Thiruvananthapuram districts. Clove is popular for its oils and it is added in its 'whole form' in meat dishes for added flavor. Clove, wholly or powdered is also used to enhance the taste of payasams (sweet dishes used as deserts).

Clove, with its incredible antiquity was once used by the people of Kerala to improve their dental hygiene.

NUTMEG



Nutmeg is an essential condiment used in sauces, soaps, confectionaries and several baked goods. Certain chefs add nutmeg as a seasoning agent. The nutmeg tree is known as 'jathi' in Malayalam and its fruit, Jathikka. Nutmeg in its unripened form is pale yellow and spherical, and once it becomes ripe, it would have a hard, black seed and a red mace (dried reticulated aril) around it. The nutmeg tree gives two 'fruits' - mace and nutmeg.

STAR

ANISE



Star anise is a lovely looking fruit that comes from an evergreen tree. It is shaped like a star, hence the name and its color can range from white to red. The fruits themselves have 6-8 carpels arranged in a whorl. Each of these carpels contains a seed within, and it is this seed that is used for flavoring not just meat and pickles, but vegetable dishes as well. The seeds themselves are shiny, brittle, smooth and ovoid.

Many of the elders in Kerala would vouch for the medicinal properties of star anise apart from doing its primary function as a flavoring agent like, for example

GINGER



Ginger is grown in other parts of the country, but the variety grown in Kerala is believed to be of very high quality. Both processed and raw ginger is high in demand and many tourists take it back to their homeland. Some like to drink it with their tea, some garnish grated ginger in their dishes and some use it to appease a queasy stomach. The whole ginger plant has an underground rhizome that exudes an appeasing aroma. The rhizome is also considered to be the most valuable part of the plant. Ginger is used in food processing, for curried meats, cocktails, carbonate drinks, liquors and soft drinks. It is

TURMERIC



Turmeric belongs to the ginger family and has nothing to do with saffron, contrary to popular belief. Turmeric is known for its huge medicinal value, culinary uses and antioxidant properties. This spice must be sparingly used as it is pungent. Turmeric is capable of nulling the effects suffered by a person going through food poisoning. The spice has an earthy smell, a bitter, peppery flavor and acts as an alternative to the expensive saffron.

CINNAMON



Kerala cuisine is incomplete with cinnamon, the mild flavoring agent. Cinnamon has medicinal properties as well as it cures nausea and vomiting. Additionally, the spice is noted for its stimulant and carminative properties. The bark oil of cinnamon is used for making perfumes and other cosmetic goods. The inner bark of the mature cinnamon shoots is dried in the sun and then later in the shade. It has a delicate fragrance with an agreeable taste, hence used for

VANILLA



Vanilla was not native to Kerala, it was brought here by the West, but once cultivation started, the demand for the spice grew. The cultivation progressed because vanilla thrives in humidity. At present, there are plenty of vanilla growers in the state.

Vanilla is a very popular and most essential ingredient in cakes, ice creams, beverages and

TAMARIND



Tamarind is an essential ingredient used for flavoring dishes made in Kerala. It would enhance the taste, and many are quite particular about the quantity of tamarind they use. Tamarind kernel powder on the other hand, is used widely in the pharmaceutical industry, dyeing and tanning, textile industry, cosmetic and even for making confectionaries. Other commonly used spices in Kerala cuisine are cumin seeds, asafoetida, aniseed, basil, coriander



*Medicinal Plants
And
Their Uses*

ALOE VERA



Aloe Vera

- **Binomial Name** : *Aloe Vera*
- **Kingdom** : *Plantae*
- **Family** : *Xanthorrhoeaceae*
- **Genus** : *Aloe*
- **Species** : *A. Vera*

Aloe Vera is a stem less or very short-stemmed succulent plant growing to 60–100 cm (24–39 in) tall, spreading by offsets. The leaves are thick and fleshy, green to grey-green. The species is frequently cited as being used in herbal medicine since the beginning of the first century AD. Extracts from Aloe Vera are widely used in the cosmetics and alternative medicine industries, being marketed as variously having rejuvenating, healing, or soothing properties.

Medicinal Uses of Aloe Vera

- Aloe vera is good for irritated or inflamed skin.
- Aloe vera helps in speeding up the process of healing of burns and other wounds.
- Aloe vera is good for hydrating, rejuvenating and toning for the skin.
- Aloe vera is used on facial tissues where it is promoted as a moisturiser and anti-irritant to reduce chafing of the nose.
- Cosmetic companies commonly add sap or other derivatives from Aloe vera to products such as makeup, tissues, moisturizers, soaps, sunscreens, incense, shaving cream, or shampoos.
- The species is used widely in the traditional herbal medicine of many countries. Aloe vera, called kathalai in Ayurvedic medicine, is used as a multipurpose skin treatment.

ClOVE



Clove

- ◆ Binomial Name: *Syzygium aromaticum*
- ◆ Order: Myrtales
- ◆ Family: Myrtaceae
- ◆ Genus: *Syzygium*
- ◆ Species: *S. aromaticum*

Cloves are the aromatic flower buds of a tree in the family Myrtaceae, *Syzygium aromaticum*. They are native to the Maluku Islands in Indonesia, and are commonly used as a spice.

The clove tree is an evergreen that grows up to 8–12 m tall, with large leaves and sanguine flowers grouped in terminal clusters. The flower buds initially have a pale hue, gradually turn green, then transition to a bright red when ready for harvest. Cloves are harvested at 1.5–2.0 cm long, and consist of a long calyx that terminates in four spreading sepals, and four unopened petals that form a small central ball.

Uses of Clove:

Cloves are used in the cuisine of Asian, African, and the Near and Middle East, lending flavour to meats, curries, and marinades, as well as complement to fruit such as apples, pears, or rhubarb.

Other uses of Clove are to :

- Temporarily treat a toothache.
- Relieve upper respiratory infections.
- Reduce inflammation.
- Treat scrapes and bruises.
- Improve digestion
- Boost insulin function in the body.
- Clove oil is used in preparation of some toothpastes, laxative pills, and Clovacaine solution, which is a local anesthetic used in oral ulceration and inflammation.



EUCALYPTUS

Eucalyptus

A close-up photograph of Eucalyptus leaves and a branch. The leaves are long, narrow, and green, with prominent veins. The branch is dark brown and woody. The background is dark and out of focus.

- ◇ Kingdom : Plantae
- ◇ Order : Myrtales
- ◇ Family : Myrtaceae
- ◇ Subfamily : Myrtoideae
- ◇ Tribe : Eucalypteae
- ◇ Genus : Eucalyptus

Eucalyptus is a diverse genus of flowering trees and shrubs (including a distinct group with a multiple-stem mallee growth habit) in the myrtle family, Myrtaceae. Members of the genus dominate the tree flora of Australia. There are more than 700 species of eucalyptus, mostly native to Australia, and a very small number are found in adjacent areas of New Guinea and Indonesia.

Uses of Eucalyptus:

Pulpwood :

Eucalyptus is the most common short fibre source for pulpwood to make pulp. *Eucalyptus globulus* (in temperate climates) and the hybrid of *Eucalyptus urophylla* *Eucalyptus grandis* are the most used varieties in papermaking.

Eucalyptus oil :

Eucalyptus oil is readily steam distilled from the leaves and can be used for cleaning and as an industrial solvent, as an antiseptic, for deodorising, and in very small quantities in food supplements, especially sweets, cough drops, toothpaste, decongestants and mosquito repellents.

Honey:

The nectar of some eucalypts produces high-quality monofloral honey.

Neem



NEEM

- **Binomial name** : *Azadirachta indica*
- **Kingdom** : Plantae
- **Division** : Magnoliophyta
- **Order** : Sapindales
- **Family** : Meliaceae *Azadirachta*
- **Genus** : *Azadirachta*
- **Species** : *A. indica*

Azadirachta indica, also known as Neem, Nimtree, and Indian Lilac is a tree in the mahogany family Meliaceae. It is one of two species in the genus *Azadirachta*, and is native to India and the Indian subcontinent including Nepal, Pakistan, Bangladesh and Sri Lanka. Typically growing in tropical and semi-tropical regions. Neem trees now also grow in islands in the southern part of Iran. Its fruits and seeds are the source of neem oil.

Uses of Neem:

Neem leaves are dried in India and placed in cupboards to prevent insects eating the clothes and also while storing rice in tins. Neem leaves are dried and burnt in the tropical regions to keep away mosquitoes. These leaves are also used in many Indian festivals like Ugadi.

Products made from Neem trees have been used in India for over two millennia for their medicinal properties.

Neem products are believed by Ayurvedic practitioners to be, antifungal, antidiabetic, antibacterial and antiviral. It is considered a major component in Ayurvedic and Unani medicine and is particularly prescribed for skin diseases. Neem oil is also used for healthy hair, to improve liver function, detoxify the blood, and balance blood sugar levels. Neem leaves have also been used to treat skin diseases like eczema, psoriasis, etc.

Neem extracts have also been used in cosmetics, repellants, honey, soaps and lubricants.



Tulasi



Tulasi

- Binomial name : *Ocimum tenuiflorum*
- Kingdom : **Plantae**
- Division : **Asterids**
- Order : **Lamiales**
- Family : **Lamiaceae**
- Genus : *Ocimum*
- Species : *O. tenuiflorum*

Ocimum tenuiflorum, also known as **Ocimum sanctum**, **Holy basil**, or *tulasī*, is an aromatic plant in the family Lamiaceae which is native to the Indian Subcontinent and widespread as a cultivated plant throughout the Southeast Asian tropics. It is an erect, much branched subshrub, 30–60 cm tall with hairy stems and simple opposite green or purple leaves that are strongly scented. Leaves have petioles and are ovate, up to 5 cm long, usually slightly toothed. The flowers are purplish in elongate racemes in close whorls.



Uses of Tulasi :

- *Tulasi* is cultivated for religious and medicinal purposes, and for its essential oil. It is widely known across the Indian Subcontinent as a medicinal plant and an herbal tea and has an important role within the Vaishnavite tradition of Hinduism, in which devotees perform worship involving holy basil plants or leaves.
- *Tulasi* has been used for thousands of years in Ayurveda for its diverse healing properties. It is mentioned in the Charaka Samhita, an ancient Ayurvedic text. *Tulasi* is considered to be an adaptogen, balancing different processes in the body, and helpful for adapting to stress. Marked by its strong aroma and astringent taste, it is regarded in Ayurveda as a kind of "elixir of life" and believed to promote longevity.
- *Tulasi* extracts are used in ayurvedic remedies for a variety of ailments. Traditionally, *tulasi* is taken in many forms: as herbal tea, dried powder, fresh leaf or mixed with *ghee*. Essential oil extracted from *Karpoora tulasi* is mostly used for medicinal purposes and in herbal cosmetics, and is widely used in skin preparations and for fever, colds and infections.

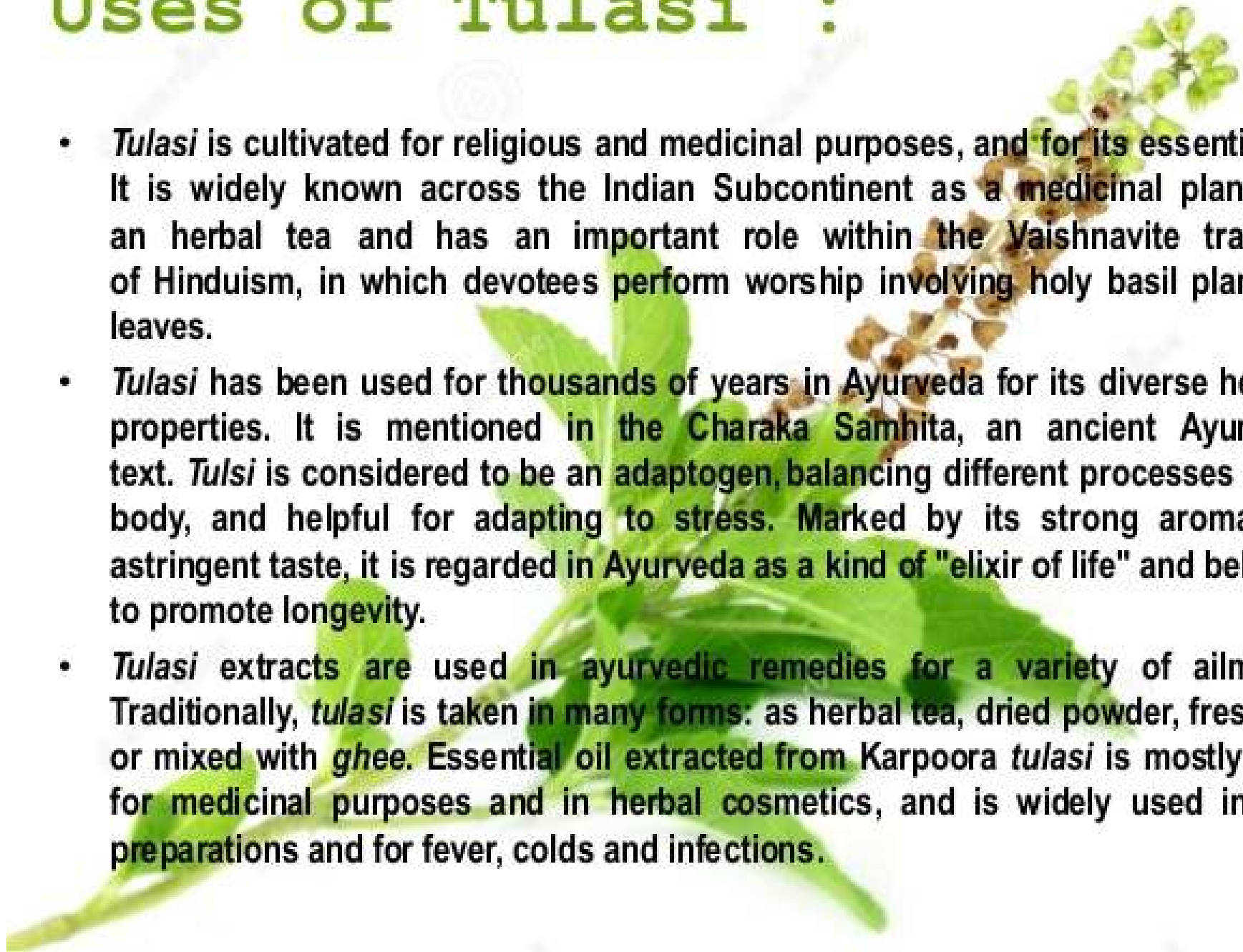

Turmeric



Turmeric

- **Binomial name** : *Curcuma longa*
- **Kingdom** : Plantae
- **Order** : Zingiberales
- **Family** : Zingiberaceae
- **Genus** : *Curcuma*
- **Species** : *C. longa*

Turmeric is a rhizomatous herbaceous perennial plant of the ginger family, Zingiberaceae. It is native in southeast India. Turmeric is ground into a deep orange-yellow powder commonly used as a spice in Indian cuisine and even curries, for dyeing, and to impart colour to mustard condiments. One active ingredient in it is curcumin. It has a distinctly earthy, slightly bitter, slightly hot peppery flavour and a mustardy smell. Curcumin may treat: cancer, Alzheimer's disease, diabetes, allergies, arthritis and other chronic illnesses.



Uses of Turmeric



Turmeric grows wild in the forests of South and Southeast Asia. It is one of the key ingredients in many Asian dishes. Its use as a colouring agent is not of primary value in South Asian cuisine.

In Tamil Nadu, turmeric has been used traditionally for thousands of years as a remedy for stomach and liver ailments, as well as topically to heal sores, basically for its supposed antimicrobial property. turmeric was a medicine for a range of diseases and conditions, including those of the skin, pulmonary, and gastrointestinal systems, aches, pains, wounds, sprains, and liver disorders. A fresh juice is commonly used in many skin conditions, including eczema, chicken pox, shingles, allergy, and scabies

The active compound curcumin is believed to have a wide range of biological effects including anti-inflammatory, antioxidant, anti tumour, antibacterial, and antiviral activities, which indicate potential in clinical medicine. In Chinese medicine, it is used for treatment of various infections and as an antiseptic.

**FAMOUS SPORTS
PERSONALITIES
FROM KERALA**



P.T.Usha,

one of India's finest
Olympic athlete,
needs no introduction.

Athlete

Shiny Wilson hails from the beautiful town of Thodupuzha.

She, along with P T Usha, have participated and won many track and field event medals for India in many international events.

Shiny Wilson was the first Indian woman to enter the semi-finals in Women's 800m in Olympics. She has also

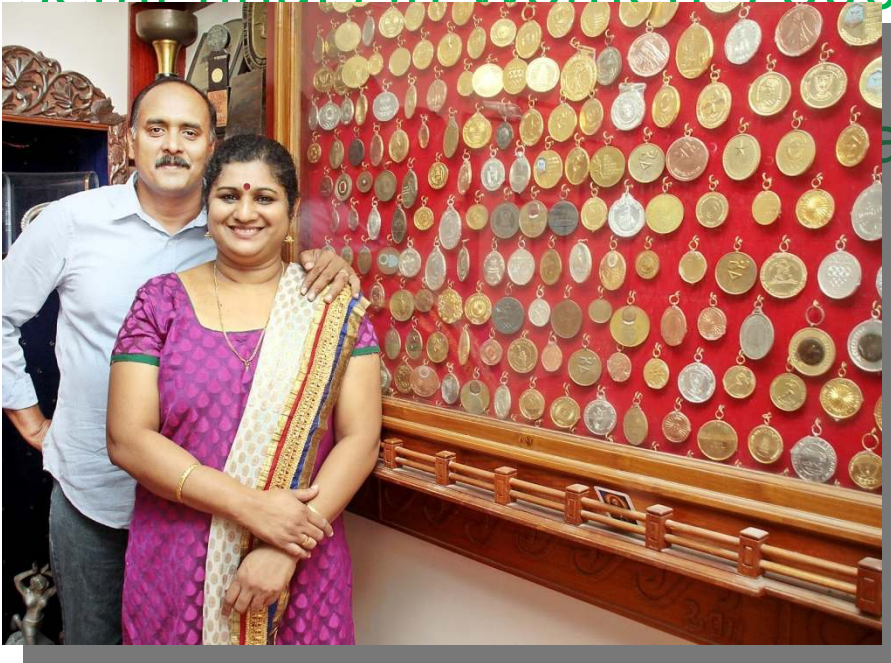

athletes of Asia.

I M Vijayan - Football

I M Vijayan is considered as the 'Black Pearl' of Indian football! He hails from Trissur from a very mediocre family where he used to sell soda bottles for a living. His journey from there to the most paid football player in India is an inspiring one which you can watch in his biographical movie Kalo Harin.

The movie also won a National Award! During his prime time, he played exclusively for India though he was approached by many international clubs. He currently runs his own football coaching academy and also pursues his passion of acting. He has acted in 8 Malayalam movies and award winning short movie Kalo Harin.



P R Sreejesh - Hockey

P R Sreejesh is Indian national Hockey team's current captain and the goal keeper. He hails from Kizhakkambalam on the suburbs of Kochi city. Though he started off his sports life as a sprinter when he was a child, he was soon spotted by the coaches at the G V Raja Sports Academy and trained to be a goal keeper. Sreejesh has led the Indian hockey team at Rio Olympics recently, and won many prestigious international matches for India.



Tintu Luka - Athlete

Tintu Luka is an athlete who represents India in the track and field events in international events and the current national record holder in Women's 800 m. She is trained and mentored by P T Usha at her sports academy in Kozhikode. She hails from Kannur and has won many national and International track and field events. She won 1st in the Asian Games and Asian Championship events in 2014 - 2015 years. She also participated in the Rio Olympics.



S Sreesanth - Cricket

Sreesanth hails from Ernakulam. He played for India's national cricket team during the period 2005 - 2011. Though he has been a controversy's child throughout his career till now, he was definitely a promising bowler for the Indian team. On account of some controversies, Sreesanth was served a life ban from playing for the Indian team. He then switched over to dancing and acting. He joined BJP, the ruling party, and contested elections from Trivandrum. The latest update is that he is trying to resume his cricket career by approaching the court to remove his ban.



V Diyu - Badminton

Diyu hails from Kozhikode and plays Badminton mixed-doubles. He along with Jwala Gutta, are the current national champions in the sports and are ranked 7th internationally. He was in the news recently for expressing his refusal to represent India without his accustomed partner Jwala Gutta.



Dipika Pallikal Squash Player

Dipika Pallikal squash player profile and biography is given here. Dipika Pallikal is a seasoned player in the game of squash in India. Recently, she achieved her best ranking in her lifetime and shot into limelight. For her contribution to the field of sports, she was conferred with Arjuna Award last year. To her credit, she has bagged about 6 WISPA titles so far in the international circuit.



Sathyan

Sathyan started his career in 1983 representing Kerala in the Santosh Trophy National Championship. He attended the South Zone camp for Indian probables under Amar Bahadur in 1985. Strongly built and a capable defender, he joined the national team going to the 1985 SAF Games in Dhaka. By 1986, he had represented the country in the Nehru Cup in Thiruvananthapuram and in the Seoul Asian Games.



TINU YOHANAN

He is a right-handed fast medium bowler. He plays first class cricket for Kerala and was the first Kerala Ranji player to play Test and one day cricket for India. Yohannan was selected in 2000 for the first intake of the National Cricket academy in Bangalore. This was after he underwent a training session with the MRF Pace Foundation. He made his Test debut in December 2001, in the home series against England. The first Test was played in Mohali, and he dismissed both the English openers. He got his first Test wicket in the

fourth ball of his very first over. Though his start was brilliant, he could not carry on with the Indian team due to a form slump.

He played 3 Test matches and an equal number of ODI's. His Test bowling average is 51 runs



Anju boby

Anju Bobby George (born 19 April 1977) is an Indian athlete. Anju Bobby George made history when she won the bronze medal in Long Jump at the 2003 World Championships in Athletics in Paris. With this achievement, she became the first Indian athlete ever to win a medal in a World Championships in Athletics jumping 6.70 m. She went on to win the Gold medal at the IAAF World Athletics Final in 2005, a performance she considers her best. Anju was upgraded to gold status from silver in the 2005 World Athletics Final in Monte Carlo following the disqualification of Tatyana Kotova of Russia by the International Association of Athletics Federations, following the recent re-testing of the latter's sample collected at the 2005 World Championship in Helsinki. She was awarded the Arjuna Award in 2002. She had got 5th position with personal best score of 6.83, at 2004 Athl



Anas Edathodi

ka Born in Kondotty, Malappuram, Kerala, Edathodika began to take up football as a serious activity when he was in the tenth grade when he joined the Malappuram U14s. While playing football, Edathodika also worked as an auto-driver who would drive people around town for Rs. 180 a day. He then joined the football team of N.S.S College, Manjeri, where he groomed his skills under Dr. P.M. Sudhir Kumar. Eventually he was spotted by former India international Feroz Sherif while playing in an inter-collegiate game. Sherif advised Edathodika to attend the trials for I-League 2nd Division side Mumbai which Edathodika did. He passed the trials and was signed by the club on a one-year deal. After one season with Mumbai, Edathodika managed to lead the club to promotion to the I-League. After helping the club gain promotion he was re-signed by the club on a three-year deal. While at Mumbai, Edathodika credited his former head



കേരളവും ഊർജവും

കായ്കനികൾ ഭക്ഷിച്ചും വേട്ടയാടിയും നടന്ന കാട്ടു മനുഷ്യൻ നാട്ടുമനുഷ്യനായത് അവൻ ഊർജ ഉറവിടങ്ങൾ ഉപയോഗപ്പെടുത്തിയപ്പോഴാണ്. വൈദ്യുതിയുടെ കണ്ടുപിടിത്തമാണ് നാമിന്ന് കാണുന്ന സകല പുരോഗതിയുടെയും മൂലകാരണം. കേരളവും വളരെ പുരോഗമിച്ചു. എങ്കിലും ഊർജക്ഷാമം ഇന്നനുഭവിക്കുന്ന പ്രധാന പ്രതിസന്ധിയാണ്. ജലവൈദ്യുതിയാണ് നാം പ്രധാനമായും ഉൽപാദിപ്പിക്കുന്നതും ഉപയോഗിക്കുന്നതും. താപ-ഡീസൽ വൈദ്യുത നിലയങ്ങളും കാറ്റാടി, സൗരോർജം എന്നീ പാരമ്പര്യേതര ഊർജ സ്രോതസ്സുകളും നാം വിനിയോഗിക്കുന്നു. എങ്കിലും കേരളം ഒരു വൈദ്യുതി കമ്മി സംസ്ഥാനമാണ്. ഉൽപാദനത്തിന്റെ കുറവു കാരണം പലപ്പോഴും പവർകട്ടും വൈദ്യുതി വിലവർദ്ധനയും ഏർപ്പെടുത്തേണ്ടിവരുന്നു. കേരളത്തിനാവശ്യമായ വൈദ്യുതി നമുക്കിവിടെ ഉൽപാദിപ്പിക്കാൻ കഴിഞ്ഞിട്ടില്ല. അതിനാൽ , ഈ വൈദ്യുതിക്കമ്മി നാം നികത്തുന്നത് കേന്ദ്രപുളിയിൽനിന്നു ലഭിക്കുന്ന വൈദ്യുതിയുടെ സഹായത്താലാണ്. താപവൈദ്യുതി നിലയങ്ങളിൽനിന്നുമാണ് കേരളത്തിന് വൈദ്യുതി ലഭിക്കുന്നത്. ആ കേന്ദ്രങ്ങളിൽ ഉൽപാദനം കുറയുമ്പോൾ അത് കേരളത്തിന്റെ വൈദ്യുതി നിലയെയും ബാധിക്കുന്നു. ചില ഘട്ടങ്ങളിൽ സംസ്ഥാനത്തിന് പുറത്തുനിന്ന് വൻ തുക നൽകിയും വൈദ്യുതി വാങ്ങേണ്ടിവരുന്നു.

ജലത്തിൽ നിന്ന് വൈദ്യുതി

അണക്കെട്ടുകളിൽ ജലം തടഞ്ഞു നിർത്തി ജലപ്രവാഹത്തിന്റെ സഹായത്താലാണ് ജലവൈദ്യുതി

നിലയങ്ങളിൽ വൈദ്യുതി ഉൽപാദിപ്പിക്കുന്നത്. ഉയർന്ന സ്ഥലത്തുനിന്ന് താഴ്ന്ന തലത്തിലേക്ക് ജലം

പ്രവഹിക്കുമ്പോൾ സ്ഥിതികോർജ്ജം (Potential Energy) ഗതികോർജ്ജമായി (Kinetic Energy) മാറുന്നു.

ഈ ഗതികോർജ്ജം ഉപയോഗപ്പെടുത്തി ഒരു ചക്രം തിരിക്കുന്നു. അപ്പോൾ യാന്ത്രികോർജ്ജം (Mechanical Energy)

ലഭിക്കുന്നു. ഈ തിരിയുന്ന ചക്രത്തോടെ ഒരു ജനറേറ്റർ ഘടിപ്പിച്ച് വൈദ്യുതോർജ്ജം ഉൽപാദിപ്പിക്കാം.

ഈ തത്ത്വമാണ് ജലവൈദ്യുത പദ്ധതികൾക്ക് ഉപയോഗിക്കുന്നത്. അണക്കെട്ടിൽനിന്നു പെൻസ്റ്റോക്ക്

എന്നറിയപ്പെടുന്ന ഉരുക്ക് കുഴലുകളോ, ടണലോ നിർമ്മിച്ച് വൈദ്യുതോൽപാദന കേന്ദ്രങ്ങളിലേക്ക് ജലം

പ്രവഹിപ്പിച്ച് 'ടർബൈൻ' എന്നറിയപ്പെടുന്ന ചക്രങ്ങൾ തിരിക്കുന്നു. ടർബൈൻ തിരിയുമ്പോൾ ഇതുമായി

ബന്ധപ്പെട്ടിരിക്കുന്ന ജനറേറ്റർ പ്രവർത്തിക്കുകയും വൈദ്യുതി ഉൽപാദിപ്പിക്കുകയും ചെയ്യുന്നു.

പവർ ഹൗസിലെത്തുന്ന വൈദ്യുതി സ്റ്റേപ്പ് അപ്പ് ട്രാൻസ്ഫോർമറുകളുടെ സഹായത്തോടെ പ്രസരണ

കമ്പികളിലൂടെ വിതരണം ചെയ്യുന്നു.

കേരളത്തിലെ ജലവൈദ്യുത നിലയങ്ങൾ



ഇടമലയാർ

1987 ഫെബ്രുവരി മുനിന് ഉൽപാദനം
ആരംഭിച്ചു. പെരിയാറിന്റെ പോഷക
നദിയായ ഇടമലയാറിൽ അണക്കെട്ട്.

പള്ളിവാസൽ

കേരളത്തിലെ ആദ്യ ജലവൈദ്യുത പദ്ധതി.

1933 ഫെബ്രുവരി 18ന് തിരുവിതാംകൂർ

ഗവൺമെന്റ് അംഗീകാരം നൽകി.

1940ൽ പൂർത്തിയായി. ഇടുക്കി ജില്ലയിലെ

മുതിരപ്പുഴയിലെ ജലം ഉപയോഗിച്ച്

വൈദ്യുതി ഉൽപാദിപ്പിക്കുന്നു.

ജലവൈദ്യുതി സ്വകാര്യ മേഖലക്കും

കേരളത്തിൽ ജലവൈദ്യുതി ഉൽപാദിപ്പിക്കുന്ന രണ്ട് സ്വകാര്യ പദ്ധതികളാണ്

മണിയാറ്റും കുത്തുകലും. ഇടുക്കി ജില്ലയിലെ രാജാക്കാട് പഞ്ചായത്തിലാണ്

21 മെഗാവാട്ട് ഉൽപാദനശേഷിയുള്ള കുത്തുകൽ. 12 മെഗാവാട്ട് പത്തനംതിട്ടയിലെ

മണിയാറിൽനിന്നാണ് ഉൽപാദിപ്പിക്കുന്നത്. കേരളത്തിൽ രാത്രികാലങ്ങളിൽ

ചിലപ്പോൾ അരമണിക്കൂർ ലോഡ്ഷെഡിങ് ഏർപ്പെടുത്തുന്ന വിവരം

അറിയാമല്ലോ. പ്രതീക്ഷിച്ച മഴ ലഭിക്കാത്ത അവസരങ്ങളിലാണ് ഇത്

വേണ്ടിവരുന്നത്. അപ്പോൾ കേരളത്തിലെ വൈദ്യുതി ഉൽപാദനവും മഴയും

തമ്മിൽ ബന്ധപ്പെട്ടിരിക്കാമെന്ന് ഊഹിക്കാമല്ലോ. നാം വൈദ്യുതി

ഉൽപാദിപ്പിക്കാൻ ഉപയോഗിക്കുന്ന പ്രധാന സ്രോതസ്സ് ജലമാണ്.

നമ്മുടെ ഭൂപ്രകൃതിയും ജലസമൃദ്ധിയുമാണ് ജലവൈദ്യുത നിലയങ്ങളെ

കൂടുതലായി ആശ്രയിക്കാൻ നമ്മെ പ്രാപ്തരാക്കുന്നത്.

കണ്ടിക്ടോട് വിൻഡ് ഫാം

ചുരം കടന്നെത്തുന്ന പാലക്കാടൻ കാറ്റിൽനിന്നു വൈദ്യുതി ഉൽപാദിപ്പിക്കുന്ന

കണ്ടിക്ടോട് വിൻഡ് ഫാം 1995 നവംബർ 11ന് നിലവിൽവന്നു. സംസ്ഥാനത്തെ

ആദ്യ കാറ്റാടിപ്പാടമാണിത്. കണ്ടിക്ടോട്- മേനോൻപാറയിലേക്കുള്ള റോഡിൽ

വൈദ്യുതി സബ് സ്റ്റേഷൻ സമീപത്തുള്ള കുന്നിൻമുകളിലാണ് വിൻഡ് ഫാം.

80 അടിയോളം ഉയരമുള്ള ഒമ്പത് കാറ്റാടികളാണ് തയാറാക്കിയിട്ടുള്ളത്. ഓരോ

കാറ്റാടിയോടനുബന്ധിച്ചും ജനറേറ്ററുകൾ സ്ഥാപിച്ചിട്ടുണ്ട്. കാറ്റിന്റെ ശക്തിയിൽ

കാറ്റാടികൾ കറങ്ങുമ്പോൾ ഇതോടനുബന്ധിച്ചുള്ള ജനറേറ്ററുകൾ പ്രവർത്തിക്കും.

ഇങ്ങനെ ഉൽപാദിപ്പിക്കപ്പെടുന്ന വൈദ്യുതി സബ് സ്റ്റേഷൻ വഴി വിതരണം ചെയ്യും.

ആറു കോടി കേന്ദ്ര സഹായത്തോടെ ഒമ്പതേകാൽ കോടി രൂപ ചെലവിട്ടാണ് പദ്ധതി

യാഥാർഥ്യമാക്കിയത്.

കേരളത്തിന്റെ ദൂരനന്ദം.

ഭൂകമ്പങ്ങൾ

ഭൗമാന്തർഭാഗത്തു നടക്കുന്ന രണ്ടുതരം പ്രതിഭാസങ്ങളാണ് പ്രധാനമായും ഭൂകമ്പങ്ങൾക്കു കാരണമാകുന്നത്. വിവർത്തന പ്രവർത്തനങ്ങളും അഗ്നിപർവത പ്രവർത്തനങ്ങളുമാണ് ഈ രണ്ടു കാരണങ്ങൾ. ഇവ കൂടാതെ വലിയ അണക്കെട്ടുകൾ ഉണ്ടാക്കുന്ന കടുത്ത സമ്മർദ്ദം ഭൂവൽക്കത്തിലെ ഭ്രംശരേഖകൾക്ക് താങ്ങാൻകഴിയാതെ വരുമ്പോഴും ഭൂകമ്പം ഉണ്ടാകാറുണ്ട്. പ്രേരിത ചലനങ്ങൾ എന്നാണ് ഇവ അറിയപ്പെടുന്നത്. ന്യൂക്ലിയർ ബോംബ് സ്ഫോടനവും, ഖനികളുടെ പ്രവർത്തനങ്ങളും ഭൂവൽക്ക ചലനത്തിന് കാരണമാകുന്നുണ്ടെങ്കിലും അവയെ സാധാരണയായി ഭൂകമ്പമെന്നു വിളിക്കാറില്ല.



വെള്ളപ്പൊക്കം

1924 ന് ശേഷം ഏറ്റവും മോശപ്പെട്ട വെള്ളപ്പൊക്കമുണ്ടായി കേരളം 3,338 മില്ല്യീമീറ്റർ മഴ പെയ്തിട്ടുണ്ട്. ഇതിൽ നൂറുകണക്കിന് ആളുകൾ മരിച്ചു. രണ്ടു ലക്ഷത്തിലധികം പേർ വീടിലാത്തവരാണ്. ജില്ലയിൽ തിരിച്ചുള്ള മഴവെള്ളവും മഴയുടെ ചരിത്രവും ഇവിടെയുണ്ട് സ്ഥിതിഗതികൾ ഗുരുതരമായി. പരണ്ടുലക്ഷത്തോളം പേരെ മാറ്റിയെങ്കിലും 1,568 ദുരിതാശ്വാസ ക്യാമ്പുകൾ മാറ്റിയതായും പറഞ്ഞു. അഞ്ചുദിവസംകൊണ്ട് എയർ, റെയിൽവേ, റോഡ് സർവീസുകൾ തടസ്സപ്പെട്ടു. സർക്കാർ, മീഡിയ ഓഫീസുകൾ തീർത്തും മോശമായ ഫോൺ കോളുകൾ ഉപയോഗിച്ച് വെള്ളപ്പൊക്കം ഉണ്ടായി. റിപ്പോർട്ടുകൾ ഉദ്ധരിച്ചു.

വയനാട്, കണ്ണൂർ ജില്ലകളിൽ നിന്നുള്ള മണ്ണിടിച്ചിലും. "വിരമിച്ച ജനങ്ങളെ രക്ഷിക്കാൻ ഞങ്ങൾ പരമാവധി ശ്രമിക്കുന്നുണ്ട്. ജീവിതത്തെ സംരക്ഷിക്കുന്നത് ഞങ്ങളുടെ പ്രധാന ആശങ്കയാണ്. ഹെലികോപ്റ്ററുകൾ, ബോട്ടുകളുപയോഗിച്ച് യുദ്ധവിമാനങ്ങൾ ഉയർത്തിയിട്ടുണ്ട്. കഴിഞ്ഞ രണ്ടു ദിവസങ്ങളിലായി 15,000 പേരെ ഒഴിപ്പിച്ചു. സംസ്ഥാനത്തെ ചില അണക്കെട്ടുകൾ പൊട്ടിത്തെറിക്കുന്നതായി



പ്രധാനമായും കൊച്ചിയിലും ഇടുക്കിയിലും
വ്യാപിച്ചുകിടക്കുന്ന പ്ലേയ്ക്കമകളുടെ ഒരു
ഏരിയ സർവ്വേയാണ് പ്രധാനമന്ത്രി നടത്തിയത്.
കൊച്ചിയിലെ കനത്ത മഴയെത്തുടർന്ന്
തുടർച്ചയായി മിനിറ്റുകൾക്കകം തന്റെ
ഹെലികോപ്റ്റർ തിരിച്ചുപിടിച്ചു. ആഗസ്റ്റ് എട്ട് മുതൽ
മണ്ണിടിച്ചിലും, വെള്ളപ്പൊക്കത്തിലും മണ്ണിടിച്ചിലായി
200 പേർ കൊല്ലപ്പെട്ടു. ഒരു നൂറ്റാണ്ടിലെ ഏറ്റവും
വലിയ നാശനഷ്ടം. കഴിഞ്ഞ രണ്ടു ദിവസങ്ങളിലായി
150 പേരുടെ ജീവൻ പൊലിഞ്ഞതായി പറയുന്നു.
കനത്ത മഴയെത്തുടർന്ന് മഴ തുടരുമെന്ന്
കാലാവസ്ഥാ വകുപ്പ് അധികൃതർ അറിയിച്ചു.





2018 ആഗസ്റ്റ് 18 ന് ആലുവയിലെ വെള്ളപ്പൊക്കം മൂലം ഒഴിഞ്ഞുകിടക്കുന്നതിനെത്തുടർന്ന് മകനെ കസ്റ്റഡിയിലെടുത്ത് ഒരു സ്ത്രീ കരയുന്നു.

മണ്ണൊലിപ്പ്

ഭൂമി നാശത്തെ ബാധിക്കുന്ന പരകൃതിദത്ത പരകരിയയാണ് മണ്ണിൽ മണ്ണൊലിപ്പ്. കാർഷിക മേഖലയിൽ, മണ്ണിന്റെ മണ്ണൊലിപ്പ്, മണ്ണിന്റെ പരകൃതി ഭൗതിക ശക്തികളാൽ, കാറ്റ് അലിലെങ്കിൽ കൃഷി പോലെയുള്ള കർഷക പരവർത്തനങ്ങളുമായി ബന്ധപ്പെട്ട ശക്തികൾ വഴി ഒരു മണ്ണിന്റെ ഉപരിതലത്തിൽ നിന്ന് ധരിച്ചതായി സൂചിപ്പിക്കുന്നു.



സുനാമി

ഒരു സുനാമി (ജാപ്പനീസ് ഭാഷയിൽ "ഹാർബർ വേവ്"; ഇംഗ്ലീഷ് ഉച്ചാരണം: അല്പെങ്കിൽ അല്പെങ്കിൽ സമുദ്രതീരത്തെയുള്ള സമുദ്രയാത്ർ (tidal wave) ഒരു വലിയ അളവിലുള്ള ജലം, സാധാരണയായി ഒരു സമുദ്രത്തിൽ അല്പെങ്കിൽ ഒരു വലിയ തടാകത്തിൽ നിപതിച്ചാണ് ഒരു ജലശരീരിയിൽ തിരകളുടെ ഒരു പരമ്പര. ഭൂകമ്പങ്ങൾ, അഗ്നിപർവ്വത സ്ഫോടനങ്ങൾ, അണ്ടർവാട്ടർ സ്ഫോടനങ്ങൾ (അണ്ടർവാട്ടർ ആണവ ഉപകരണങ്ങളുടെ ആക്രമണങ്ങൾ ഉൾപ്പെടെ), മണ്ണിടിച്ചുകൾ, ഹിമാനി വിളവെടുപ്പുകൾ, ഉൽക്കാശില വൈറസുകൾ, ജലത്തെക്കാളേറെയോ മറ്റ് അസ്വസ്ഥതകൾ തുടങ്ങിയവ സുനാമി ഉണ്ടാക്കാൻ സാധ്യതയുണ്ട്. കാറ്റ്, തിരമാലകൾ എന്നിവയാൽ സൃഷ്ടിക്കപ്പെടുന്ന സാധാരണ സമുദ്ര തിരമാലകളിൽ നിന്നും വ്യത്യസ്തമായി, ചന്ദ്രന്റെ ഗുരുത്വാകർഷണ പരിണാമം വഴി സൃഷ്ടിക്കപ്പെടുന്ന സുനാമി, ജലത്തെ മാറ്റിസ്ഥാപിക്കുന്നതിലൂടെ സൃഷ്ടിക്കപ്പെടുന്ന സുനാമിയാണ്.



keraleeyam



പഴഞ്ചൊല്ലുകൾ

1 അകത്തിട്ടാൽ പുറത്തറിയാം

2 അകത്തു കത്തിയും പുറത്തു പത്തിയും*

3 അകപ്പെട്ടവന് അഷ്ടമരാശി, ഓടിപ്പോയവനു ഒമ്പതാമെടത്തു വ്യാഴം-

4 അകപ്പെട്ടാൽ പന്നിച്ചുരയ്ക്കാ-

5 അകലെ കൊള്ളാത്തവൻ അടുക്കലും കൊള്ളുകയില്ലാ-

6 അകലെ പോന്നവനെ അരികെവിളിച്ചാൽ അരക്കാത്തുട്ടുചേതം (അരക്കാശുനഷ്ടം)-

7 അകൗശലലക്ഷണം സാധനദുഷ്ടം-

8 അക്കരനിന്നവൻ തോണിഉരുട്ടി-

9 അക്കരനിൽക്കുന്ന പട്ടർ തോണിമുക്കി-

10 അക്കരെ മാവിലോൻ കെണിവച്ചിട്ടു എന്നോടോ കൂരാ കണ്ണുമിഴിക്കുന്നു-

അക്കരനിൽക്കുമ്പോൾ ഇക്കരെപച്ച, ഇക്കരെ നിൽക്കുമ്പോൾ അക്കരെപച്ച*

- 11 അങ്ങട്ടുള്ള പോലെ ഇങ്ങട്ടുള്ളു-
- 12 അങ്ങാടിത്തോലിയം അമ്മയോടൊ?
- 13 അങ്ങാടിയിൽ തോറ്റാൽ അമ്മയ്ക്കു കുറ്റം-
- 14 അങ്ങാടിയിലാനവന്നതുപോലെ
- 15 അങ്ങിലാപൊങ്ങിന്റെ വേർകിളക്കുക-
- 16 അങ്ങുനെങ്ങാൻവെള്ളമൊഴുകുന്നതിന് ഇങ്ങുന്നുചെരിപ്പഴിക്കണമൊ-
- 17 അങ്ങുമുണ്ടു ഇങ്ങുമുണ്ടു വെന്തചോറ്റിനു പംകുമുണ്ടു-
- 18 അച്ചനുകച്ചൻവരുമ്പോൾ കൊച്ചച്ചൻപരിയത്തു 19 അച്ചനെ കുത്തിയ കാള ചെറുകനെയും കുത്തും-
- 20 അച്ചനിച്ഛയായതും പാൽ വൈദ്യനാർ ചൊന്നതും പാൽ
- 21 അച്ചനും കച്ചനും അന്തരം വരാതെ-
- 22 അച്ചികുടിച്ചതെ കുട്ടികുടിക്കു-
- 23 അച്ചിക്കുകൊണ്ട് ചുപക്ഷം നായർക്കു ഇഞ്ച്ചിപക്ഷം

- 24. അടിസ്ഥാനമുറച്ചെ ആരുവമുറയ്ക്കു-
- 25 അടുക്കളക്കാരൻ സ്വന്തമെങ്കിൽ കടപ്പന്തിയും മതി-
- 26 അടുക്കളയല്ല്, അരങ്ങത്ത്റെ-
- 30. അടുക്കുപറയുന്നവനത്തൊഴി, മുട്ടൻ
വെട്ടുന്നവനുമുന്നൊഴി-
- 31. അടുത്തവനെകെടുത്തുന്നവനു ആയിരം പാപം-
- 32. അട്ടയെ കൊല്ല്പുവാൻ പോലും ക്ഷാരം ഇല്ല്-
- 33. അട്ടയെപിടിച്ചു മെത്തയിൽ കിടത്തിയാൽ കിടക്കുമോ-
- 34. അട്ടം പൊളിഞ്ഞാൽ അകത്തു, പാലം
മുറിഞ്ഞാൽഒഴിവിൽ
- 35. അട്ടയ്ക്ക് കണ്ണുകൊടുത്താൽ ഉറിയിൽ കലംവെച്ചുകൂടാ-
- 36. അട്ടയ്ക്ക് കണ്ണും കുതിരക്കു കൊമ്പു
- 37. അട്ടക്ക് പൊട്ടക്കുളം-
- 38 അണകടന്ന വെള്ളം നോക്കി അലച്ചാലും തിരിയാതു-
- 39. അണിയലംകെട്ടിയെ തേവരാവു-

FOOD

Kerala is known as the "land of spices ".Kerala cuisine is famous for its spicy and hot foods.Traditionally, the food is served on a Banana leaf. People add coconut to almost every dish they prepare. Rice and tapioca form the staple food of Kerala Putt, appam, idle, Dosa, Idiyappam,karimeen ,kappa, are the some food items commonly used In Kerala.





Food items in kerala

Kerala is the land of exotic spices, so do not be surprised by the spicy curries and dishes of this state. Kerala cuisine is a blend of both vegetarian and non vegetarian dishes but spiciness and taste assuring that it lingers long in your mind. Along with the spicy curries and biriyanis there are desserts like payasam, halwa of different varieties. What more to say? There is even a street in Kozhikode district named 'Mittayi theruvu', meaning Sweet Street with hundreds of shops selling all kinds of sweets including the famous Kozhikode halwa in various flavours and textures.

Sadhya – Traditional vegetarian feast of Keralites



The king of all the kerala dishes specially made for Onam and other celebrations the sadhya is a multi course meal that includes many vegetarian curries to be eaten with rice and the final dessert course will be payasam. The multi courses aims to balance sweet, sour, spicy and tangy dishes to celebrate the multi taste buds of the palate. When you are visiting Kerala, try at least once a sadhya to know the essence of Kerala.

2. PUTTU - KADALA CURRY



Puttu is a popular breakfast dish in all the parts of Kerala which is steamed rice flour mixed with water and salt in a cylinder like steam pot. Puttu goes with any curries or just banana and grated coconut but the best side dish is the kadala curry (black chickpeas curry), a spicy coconut gravy and boiled chickpeas are the ingredients. This will make your belly full and the high protein content will not make you hungry until noon which is why the Keralites only have heavy breakfast so to avoid snacks in between breakfast and lunch.

3. APPAM - STEW



Appam is like a pancake made with a rice batter made in a special appachatty, the round shallow dish that is used to make hot round appams. The middle portion is soft and spongy while the sides will be crispy, the appam can be teamed up with any curries but the best is hot stew vegetarian or non vegetarian. Kerala stew have no chilli powder instead peppers and green chillies are used in abundance to give the heat. Potatoes, onions, ginger garlic are the other inevitable ingredients along with coconut milk and chopped chicken, mutton, beef or vegetables. Appam and stew should not be missed for appam is a delicacy only found in the South of India here in Kerala.

MALABAR BIRIYANI



The soul food of Malayalees, a plate of biriyani is enough to make a person happy here in Kerala. Made with many spices, meat and basmati rice Malabar biriyani stands out on its own from the other biryanis. The preparation needs a long time but the wait is worth the final product of aromatic rice and meat accompanied with a boiled egg, yogurt salsa and pickle. There need not be any curries to eat this biriyani, find a tasty biriyani spot while you visit Kerala and have it to enjoy the pleasure of multi levels of flavourful soul food.

PAYASAM



The ultimate dessert of Kerala, three different payasams are usually served at the end of sadhya. Paal (milk) Payasam, Ada (Rice batter) Pradhaman and Kadala (lentil) Payasam. The payasams are very sweet and milky in texture, cardamom is the only spice added in payasam along with ghee, raisins and cashews. The Ada Pradhaman has coconut pieces chopped and added into it for a different flavour.

**THANK
YOU**